工商晚報

The Kung Sheung Evening News

中華民國僑務委員會登記證台僑新字第壹式壹號
中華民國新聞局登記證局版台報字第零零零五號
督印及承印：工商日報有限公司
香港灣仔分域街十八號

各部電話：
編輯部：二七零七零六
採訪部：二八零零八七 二七三四九二 二八二五四零
營業部、廣告部：二七九三零七 二八零七零八
社長室：二八二四五五
總編輯：二七五零五六
經理室：二七七二六一
中區辦事處：二式五四九五 二式一式三八
電報掛號二零七五 郵箱六二號
出紙兩大張 售價式毫
新聞紙第一二二六五號

財政司明將提出五億赤字預算案

球賽門劵可能恢復徵稅

【本報訊】現有跡象顯示，財政司夏鼎基明日向立法局提出之新預算案，將有赤字五億元。通常可靠之消息來源推測，一九七六至七七年度預算案，歲出約七十一億元，歲入約六十六億元，赤字五億元。

因此，逆料財政司將提議開源以減少收支之不敷差額。雖則港督最近亦認爲今年經濟情況轉好，但一般推測，所得稅之基本稅率勢將增加百分之一點五，即改爲百分之十六點五。但亦有人推測增至百分之十七點五者。

假如增加基本稅率，則超過十四萬名之薪俸稅納稅人將受影響。

據了解，由於現年度預算又有赤字，致連續兩年不敷之結果，政府之儲備已降至約多於二十億元而已。

惟政府去年已加水費，故預料水費今年不會增加，但仍有工商界人士臆度仍將加價者。

煙酒稅去年十二月曾提高，故相信亦不會再增加，致增重一般居民負擔。

但足球比賽入場劵征稅似將恢復之可能性頗大。

社會福利支出驟增

基本稅率勢必提高

【本報訊】本港下財政年度預算案，將於明日公佈，屆時財政司夏鼎基將在立法局提出一九七六年撥款法案。

本港今年是否會加稅，到時便告揭曉，但在較早時可靠消息方面已傳出，港府對於提高基本稅率似乎勢在必行，以籌集政費，應付各項日增之社會福利支出，在立法局廿五日會議，財政司可能建議，在下一財政年度將基本稅率從現時之百分之十五提高至百分之十七點五。

此項建議如獲通過，受影響者將有薪俸稅，利得稅，物業稅及利息稅。

立法局定於明日下午二時三十分開會，財政司將動議二讀撥款法案，並概述一九七六至七七年度預算歲入及預算歲出之主要事項。

預算歲出項目將載於法案附表內，該附表於下午二時三十分出版的憲報號外中刊出。

二讀法案之辯論會將押後至三月二十四日舉行，屆時，非官守議員將就本港財政及經濟狀況，及法案與預算所闡明的政府政策及行政之一般原則發表意見。

如需要時，該局將於三月二十五日繼續開會。

立法局定於四月七日恢復辯論，由官守議員就非官守議員提出之各點意見，加以回答。

辯論結束後，立法局押後至四月二十八日再度開會，屆時全體議員舉行委員會程序，審查該法案，然後舉行三讀。

正如往年一般，財政預算案之會議將由電台及電視台轉播。

在明日的立法局會議中，首席非官守議員鍾士元博士會向輔政司提出下述問題：「輔政司知否胡禮先生二月十二日曾於英國下議院詢問下列問題：（甲）香港立法局非官守議員與賣淫集團有金錢上利益關係者有若干；及（乙）非官守議員與賭博集團有金錢上利益關係者又有若干；而外交及聯邦事務部次官對上述兩問題之答覆皆爲『無』；輔政司可否置評？」

台夫婦綁架案 又一男子被捕

【本報訊】九龍總部探隊根據綫索，再拘捕了另一名涉嫌與張擄一對台灣籍新婚夫婦勒索案有關的男子。該名男子於昨日已被落案控以「擄劫」及「非法禁錮」罪，今日稍後可能被解控於法庭。

被捕疑犯，四十五歲，無固定職業。但經常出入麻雀館。上週六，警方之特別調查小組在灣仔洛克道一間麻雀館外將其拘捕，當時該名男子甫自麻雀館娛樂出來，即被在附近埋伏的警探擒獲。

連同以上被拘捕的疑犯，先後已有五人被捕，且其中四人已於上週被解上法庭提控。

不過，負責調查這宗綁架案的特別小組，尚懷疑該案仍有三名漏網者，其中一人是一間出入口商行老闆。他相信是此宗綁架案的主腦人物，刻下已繼續展開偵緝工作。

該宗懷疑的綁架案是發生於去週，一對台灣新婚夫婦在九龍一間酒店遭八名男子脅持勒索五十萬元。警方事後拘捕五人，其中包括一名警長。

總商會派代表團 四月訪南非澳洲

【本報訊】香港總商會日前宣佈，計劃於四月廿三日至五月十九日派遣貿易團前往南非及澳洲，促進本港對該兩國之出口貿易。

該會與貿易發展局以往曾多次組團分訪該兩國，但一齊同訪兩國卻尚屬首次。該會貿易部經理鍾士良解釋稱：「南非及澳洲相距雖遠，但兩國卻有很多相似之處，均是本港多年出口市場，購貨種類亦頗相似。去年兩國購買港貨總值，逾十二億五千萬元之巨。」

今日天氣預測

吹清勁至強烈東風，大致多雲，黃昏時份，間中有微雨。強烈季候風訊號仍然懸掛。

今日最高氣溫約爲攝氏十八度。

正午十二時室外氣溫爲攝氏十七度，濕度爲百分之七十二。

李雪廬

港視三要員涉嫌收規案

李雪廬今晨認罪 林賜長當庭獲釋

【本報訊】香港電視廣播有限公司之專員涉嫌收受，索取利益，及串謀妨碍司法公正案，今晨由維多利亞地方法院何健新法官開審時案情急轉直下：該案第一被告港視公司總經理助理李雪廬，突承認其中四十九項控罪，其餘四項控罪由控方撤銷，官諭押至今午四時半宣判。

次被告該公司營業部經理，則否認廿五項控罪，其餘一項獲控方撤銷。

第三被告林賜長，港視司庫，單被控一項串謀妨碍司法公正罪，控林、陳、李三名被告在七五年四月十日至七月二十九日期間，串謀妨碍司法公正，由於該控罪控方不提起訴，結果林賜長今晨當庭獲釋。

該案首被告李雪廬，卅八歲，原被控罪名五十三項，今晨承認第二至第五十三共四十九項罪名，其餘四項包括一項恐嚇勒索，兩項給與他人利益，一項串謀妨碍司法公正罪，獲控方撤銷起訴。

承認的四十九項，有一項串謀索取或收受利益罪，係控李雪廬與陳慶祥兩人在七一年十月一日至七五年六月十八日期間，串謀在逃人孔錦康，索取及收受利益，違反防止賄賂條例，其他四十八項索取及收受利益罪，則指李雪廬在上述期間，身爲港視僱員，未經僱主許可，向屬下五名營業部代表索取及收受利益及款項十四萬餘元，作爲維持上述五人受僱於港視及保留彼等之廣告客戶與分享上述佣利益。

陳慶祥，二十九歲，港視營業部經理，原被控廿六項罪名，其中一項串謀妨碍司法公正罪獲控方撤銷，但否認其他罪名，包括廿三項收受利益罪，一項索取利益罪，一項串謀索取或收受利益罪。

總商會預測 出口業好景

【本報訊】香港總商會在最近出版的會訊中預測本港一九七六年上半年的出口貿易總值，至少比去年同期上昇百分之廿二。而今年全年出口總值，將比一九七五年至少增加百分之十五。

總商會是在聆取本港工商各界意見，研究經濟統計資料之後，作出上述預測。

該文指出：本港貿易增長關鍵仍是美國及西歐，此兩地區去年佔本港出口總值達三分之二。

而研究資料顯示出本港的經濟日漸轉好，因爲出口貿易在去年九月上升百分之十八點二，十月升百分之廿五點九，十一月升百分之廿四點六，十二月升百分之卅二點三，該文相信此種經濟復甦趨勢在未來數月還會轉好。

雖然美國和歐洲共同市場仍是本港出口貿易之主要市場，但貿易發展局及總商會均大力提倡本港出口商積極分散本港出口貿易市場，尤其是在發展中國家尋求新市場。

一九七五年整個出口貿易形勢雖然蕭條不景，但亦非全無成績可言，如本港對中東地區出口貿易額，在一九七四年時，增加百分之五十四，去年仍增加百分之廿四。

小評 縱火兇殺案

經過警方詳細調査之後，証實「老爺車」音樂廳的火警事件，是一件縱火兇殺案，行兇者有預謀。同時現場更檢獲利刀與及零碎的肢體。這是一件殘忍而狠毒的兇殺案，但決不是無頭公案；兇手既然預謀殺人及縱火，一定是與該音樂廳有關的人，而且具備了殺人因素。

那麼行兇的因素就是破案的綫索，這些綫索，包括爭地盤，或者錢財與女人的糾紛。

相信警方對這件殘忍的兇殺案，一定掌握了相當綫索。黃色架步，從來都是藏汚納垢的地方，也是罪惡溫床，但警方對這種行業，似乎束手無策。

這次的縱火兇殺案，造成五死廿八傷，災害相當嚴重，但是如果不幸因此而使該商業區成爲火海的話，傷亡與財產的損失數字，會大到無可估計。

對於這些喪心病狂的兇手，應該予以嚴懲。

律師公會宣佈 鍾世傑被除名

承認自我宣傳等五項指控

【本報訊】香港律師公會昨日宣佈：律師鍾世傑，因違反職業道德而被該會除名。

律師公會主席麥嘉琳，昨日下午五時向報界發表如下聲明：「香港律師公會根據法律執業人員條例而委任的紀律小組委員會，對鍾世傑先生有如下指控：

㈠在一份雜誌上作不適當廣告宣傳一項指控；

㈡向張貫天先生作出聲明，而令後者對將發生的事有所懼怕的兩項指控；

㈢接受與其司法服務所應得報酬不相稱的金錢及利益的一項指控；

㈣在接受金錢及利益後，並未將此轉入其在張永賢律師行的合夥人戶口內的一項指控；

㈤在接受金錢及利益之同時，令張永賢律師行其他合夥人無法向稅務局呈報真正所得利潤的一項指控；

鍾世傑先生對以上指控認罪，同時紀律小組委員會亦於昨日得到其辯護律師代表承認所有控罪，因而下令將鍾世傑先生的名字從律師名冊上除去。

同時鍾世傑先生須負擔紀律訴訟的費用。

鍾世傑先生可就紀律小組委員會的宣判，在廿一天內向上訴庭提出上訴，假如他選擇如此做的話。」

上述消息，是律師公會昨日發表的，該會主席麥嘉琳昨日就該聲明舉行記者招待會時表示：鍾世傑的停業日期將由政府憲報所發表的日期開始，但在這日期之前，其一切工作將予取消。

他續稱：當一名律師被該會除名，即表示他不可再在香港及其他英聯邦地區執業。

至於紀律訴訟有關費用，麥嘉琳表示，要經該會詳細商討後，才可決定。

關於鍾世傑被控違反職業道德，乃緣於其涉嫌向前保利董事之一的張貫天勒索共五十萬美元，及企圖向其騙取五張每張面額二十萬元的現金支票，以作爲替張貫天安排不採取法律控訴與保利工程有限公司被查案的代價。其後因張貫天的投訴，導致廉署人員向該事展開調查，及在去年七月十五日向鍾氏提出拘控。

鍾氏乃聘余叔韶大律師爲辯護律師，並表示其行爲並非貪汚，而祇是研究人類在被壓迫時所有的反應，以作爲其對人類心理研究的一部份工作。

鍾氏亦辯稱：他之所以選擇張貫天，因爲知道張乃一個性情堅強，具有崇高職業道德之人，故欲知道其對特別刺激消息的反應。

及至去年十一月十八日，法庭終判鍾氏無罪及將他無罪釋放。

主審法官何健新在當日判詞中主要指出：被告在原告處並無索取任何利益，因此根據恐嚇勒索條例細則，無法構成罪名；事發時被告環境相當好，不需外來經濟幫助，亦無需有此犯罪意圖；法官相信精神病專家所指被告有輕微躁狂病，做事忽略後果；被告幼年時環境困難，引致研究人類心理的傾向。

但法官最後指出：被告這種行爲，是十分愚蠢的。

鍾世傑律師爲律師公會判定除名消息公佈後，本報記者昨晚曾數度致電鍾氏，擬探詢是否提出上訴，但至今晨，仍無法與其接觸。

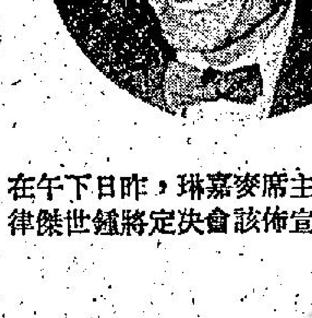

律師公會主席麥嘉琳昨日下午在記者招待會宣佈該會決定將鍾世傑律師除名。

被律師公會除名的鍾世傑。

街坊組委員會 挽留港督留任

[illegible]六十四個街坊會首長，爲挽留港督麥理浩爵士繼續留任，昨日下午一時在大會堂酒樓舉行記者招待會，講述各會及坊衆挽留理由。同時決定由全港各區街坊會，組成一小組委員會，進行此項挽留港督之工作。

會中由港九各區街坊會協進會主席胡盈孫及坊研會主席蘇清先後致詞：認爲麥理浩港督表示於六十歲必須退休，相信不會有連任的機會。兩會同人認爲麥理浩爵士自主政以來，政績彪炳，掃除毒品，撲滅貪汚，世界各國都予極高贊譽，贏得廣大市民的信心，爲了香港市民的幸福及利益着想，我們特發起進行挽留運動，不能使絕大多數坊衆失望。繼由各會首長沈岱陽、陳蘊棠、張育文、曹紹松、顏杞添、方樹泉、吳多泰、及該會顧問黃品卓議員、黃天榮等[illegible]留港督行動，並負坊衆所托。

最後，並宣佈組織「香港各區街坊會挽留港督連任委員會」，當然主席胡盈孫、蘇清，執行委員：李運源、沈鬱[illegible]、曹紹松、吳多泰、方樹泉、黃禮泉、黎德生、劉漢田、張國修、岑才生、張錦添、陳覺軒、黃秀山、吳漢琛、林友光、余祿祐、鄭鬱、雷福康、鄭木順、呂浩吾、李均、周有。

中年婦墜樓死

【本報訊】一名中年婦人，今晨被發現由家中墮樓，倒斃該大廈的天井中。

懷疑自殺跳樓斃命之婦人名馮淑芬，四十歲，與家人同住於西環士美菲路聯發大廈四十九號×樓。

事發於今晨四時三十分，上址看更突然聽到天井傳來一聲巨响，於是往察看，發現一婦人躺臥於地上，奄奄一息，於是立即報案召警及救護車，但於抵院時，該婦人已被証實斃命。

兩女狀似瘋狂 隣居召警送院

【本報訊】兩名妙齡女郎，今晨在住宅內大叫大嚷，鄰居恐防有意外發生，於是召警把兩人送進醫院治理，初步懷疑兩人曾吞服某類藥丸及飲用洋酒。現需在醫院留醫。

被送院救治的兩人名陳瑞琪，廿七歲，另一名劉少英，廿一歲。兩人同住於九龍彌敦道五百四十三號寶寧大廈十五樓×座。

據隣居稱：他們二人同在九龍一間舞廳工作。事發於今晨三時許，隣居各人均已入睡，怎料屋內突然傳出女子之呼救聲，時哭時笑，衆人查察之下，發覺兩女神情有異，於是立即致電警方及召救護車，將兩人送往醫院。

建地鐵改道·旺角頻塞車

新界小巴·生意大受打擊

過江搵食·港島交通大亂

【本報訊】三千部行駛九龍旺角綫及新界綫的小巴，目前因爲旺角興建地下鐵路而實行的交通改道措施而深受打擊。部份小巴，爲了避免彌敦道的車輛擠塞迫得轉往港島謀生。因此，使平時經已交通擠迫的港島，情況更形惡劣。

旺角區目前因爲興建地下鐵路的關係，當局業於本月十八日開始在該區實施交通改道，其中上海街改爲北行單綫，專供九巴行駛，至於原來行駛上海街，來往新界九龍綫的小巴，祇能行駛彌敦道的南行綫代替。

但事實上，目前彌敦道與亞皆老街一帶，已執行交通改道措施，使得該處的交通較平常顯得更爲擠迫，再加上新界綫小巴同時行駛該處路面，情況更爲惡劣。

據悉：目前行駛港島的小巴約一千部，行駛九龍及新界綫的小巴則有三千多部，其中來往新界九龍的小巴佔一千部。這一千部小巴，過去以行駛上海街爲主，因此減輕彌敦道的路面負荷，但自從交通改道之後，他們祇有行駛彌敦道，這樣不但造成交通擠迫，而小巴在行駛該綫時，亦需較平常浪費三分一的時間才能完成該綫行程。

問題不祇如此，運輸署過去已在彌敦道設立多處小巴禁區，此等禁區，在目前情況下更加深小巴在行車上落客方面的困擾。

據港九新界小巴聯合商會主席黎國明表示：過去三千部小巴，可以分上海街或彌敦道行駛九龍市區或新界線，因此彌敦道的禁區問題，對小巴來說尚未達致嚴重階段，但目前所有的小巴都擠迫在一條幹線行駛，其中尤以砵蘭街一段情況更爲嚴重，他們雖曾就此等問題與運輸署接洽，要求在目前交通改道情況下，撤銷彌敦道部份禁區，以改善小巴因上落客而造成小巴長龍現象，從而亦可以減少部份路面擠塞，但要求並未獲得接納。

據黎氏表示，假若彌敦道執行全面性的交通改道措施後，小巴的擠塞現象將更爲嚴重。事實上目前九龍新界線的小巴因爲交通擠塞的關係，每日已減少百分之十的營業額，此種情況，皆因爲行車時間浪費而造成。黎氏希望當局彌敦道的橫街，開設較多小巴上落客站，以減少遭種擠塞現象，事實目前此等橫街大多設泊車位或限於交通標誌的關係而無法在此等地點上落客。

另方面，鑑於目前彌敦道小巴行駛困難而影響彼等的營業收益，部份小巴爲了維持收入起見，每在繁忙時間內轉往港島行駛，此等小巴的數量約百餘部，有些係原本行駛隧道線，有些則屬突然搶港島牌。搭載客往港島後即改在港島載客。雖然他們的數量不多，不過在繁忙時間內擠往港島行駛，亦無疑造成港島的交通擠塞現象。

「老爺車」內「火腿」一條

警方列爲縱火兇案

【本報訊】「老爺車娛樂中心」大火釀成五死廿八傷慘案，案情續有新發展，警方昨日在災場中，找到人腿一條，牛肉刀一柄，使這場大火更形神秘，警方懷疑該宗案可能爲謀殺後再縱火圖毀屍滅跡的殘酷罪行，刻下已將該案列爲縱火及謀殺案件處理，使本年兇殺案已增至第二十宗，警方現時宣佈懸紅一萬元追緝兇徒歸案。

警方兇殺組專案人員於昨晨十時卅分左右，警方兇殺組專案人員，政府化驗師及消防局人員，就旺角長沙街一至九號「老爺車娛樂中心」的縱火現場再度勘察，希望找尋更多証據，在三組人員在現場進行詳細調查後，結果在現場內的瓦礫堆中，發現一隻人腳，一柄牛肉刀，一批與老爺車有關的賬簿，及一個業已燒毀（約二呎乘三呎）的皮篋。

警方相信，被尋獲的利刀、賬簿與皮篋會提供該案一些很重要的線索。有關被發現的一隻人腳及皮篋，目前已由政府化學師帶返化驗室進行分析研究。

有關此宗造成五死廿八人受傷的縱火慘案，連日來警方已傳訊近百名男女，至於受僱於「老爺車娛樂中心」的部份女僱員，警方目前仍無法與她們聯絡。從各方面所獲得資料及被傳訊人士的供詞中，警方相信該宗縱火案件係由兩人以上策劃行動的，警方同時相信兇徒的目的係企圖報復。因此警方已將此案列作謀殺及縱火案件處理。

根據消息來源透露：此案係與黑社會「爭女」及「貴利」極有關連，原因係部份受一幫黑社會保護的「娛樂中心」女郎，因在欠下貴利而跳槽至另一幫黑社會，雙方曾就此等「女郎」問題談判，後因破裂幾乎開片，最後由有勢力人士出面而制止，不料數日後竟發生此事件，目前警方已廣佈線網，從各方面進行深入調查。

警方並懸紅一萬元，提供消息導致兇徒歸案的人士，或任何人士曾目擊當日有人從現場走出並且身上衣物着火者，請撥電五—八〇四一五八，與警方兇殺組專案人員聯絡，或來信九九九信箱，或向任何警署聯絡均可。

愛秩序灣災民 週內遷興華村

【本報訊】愛秩序灣火災災民本週開始遷入新落成之柴灣興華村。三十四戶人，共一百七十六名，業與房屋處簽約，一二日內即入伙。該處爲加速與災民辦手續，昨起已派員在新村內工作，估計該隊工作人員每日可以接見四十家人，因此需時十日方能辦妥。

二千七百名災民可以入住公營樓宇或安置區，其中一九四〇人徙置于興華新村，有若干人遷入九龍及葵涌之其它新村。

花園街小販區 火燒六十攤檔

【本報訊】有關方面現正展開調查今晨旺角花園街一小販攤檔空地之起火原因，在此宗一級火警中，有六十多個攤檔被焚毁，消防員曾動員四十多人灌救，經一個半小時始將火撲滅。

現場消息指出：警方接獲投訴謂在日前一名男子，因平日將地方弄得遍地鷄糞，爲鄰檔小販指罵而曾經聲言倘被趕絕的話，便放火將上址一百六十多個小販攤檔盡焚，故而該處小販在今晨火警發生後，懷疑火警可能與此有關，故警方與消防處防火組人員分頭展開調査火警原因。

今早清晨發生的火警，雖然僅被消防員列爲一級小火，但由於上址空地共設有小販攤檔超過一百二十檔，攤檔與攤檔之間頗爲擠迫，加上首先起火的攤檔位於空地的中心地帶，故而消防人員灌救時頗爲困難，故出動四十多名消防員，開喉七條向火場注射，凡個半小時始能將火撲熄。

現場爲旺角介於花園街與洗衣街之一幢空置官地，上址共有小販攤檔包括洋雜店、鷄鴨檔、飯店及水族館等一百六十餘間，今晨五時左右發生一級小火，據負責搶救的消防員透露火場面積約七十呎乘五十呎，但迄至六時卅分，火勢始被撲滅。

旺角豉油街近洗衣街百餘牌檔今晨發生大火之現場。（本報記者姚漢錦攝）

荃灣流動攤檔 當局實行掃蕩

【本報訊】市政事務署試圖勸告大約六百名荃灣小販，履行他們的諾言，採取流動方式擺賣，但該項勸告已告失敗，因此籌要在下月再採取掃蕩行動。

市政事務署一位發言人昨日稱：「該署自從於上星期三開始使用一部廣播車向小販廣播促請他們不要阻塞交通，惟他們並沒有撤遷。

「去年十二月採取行動清除在楊屋道街市週圍之小販攤檔後，與小販達成一項協議，小販如果採取流動方式，在路邊兩旁及不影響交通即可繼續在該處擺賣。

「但他們擺檔固定位置擺賣貨物，因此引起嚴重問題，妨碍貨車卸貨及其他駕車人士」。

該發言人又稱：「兩隊一般事務糾察隊人員合共六十人，每星期當值七日，維持秩序，以免情形進一步惡化。

「當他們在每日傍晚下班時，更多無牌小販出現，使情況更爲惡化，由於小販拒絕在晚上將雜物及貨物撤走，因此影響清洗街道及執行其他清理工作。況且，非法熟食檔及售賣受限制之食物之小販在晚上紛紛出現，完全違反衛生條例。

「市政事務署將採取特別安排以便小販在楊屋道街市內若干空攤檔或在舊街市對面提供之臨時市場擺賣。」

飛機噪音對居民影響 已全面進行調查
了解實況後始決定管制措施

【本報訊】飛機噪音對居民影響之全面調查現已進行。

沿飛行航路由九龍城至深水埗居住之一千二百人，業已被調査過去九個月來所受飛機噪音之影響爲如何。

擔任訪問工作者爲柏立基師範學校之學生。

此外，一位研究助理亦從事噪音水平之量度。

調査之原因，係必須了解此間人士對飛機噪音之容忍程度，始能決定應採取何種噪音管制，並應係在沿飛行路綫之八十至二百個地區進行。每一地點檢核噪音水平一小時半。

雖則此計劃已於五年前展開，但因缺乏經費，故進行遲緩，至去年因獲外間四萬五千元撥款，方加速進行。

香港時裝節本週末揭幕
二千各地買家蒞港
廠商有强烈信心獲好評

【本報訊】本週末啓幕之香港時裝節將以全新面目出現。本屆不特有二千名世界買家蒞臨，而且本港廠商亦特別有信心能獲得更好評論及更多定單。

主辦之貿易發展局人員亦更爲興奮，據指陳，今年之特點頗多，例如有六項集團展覽，如針織及靴鞋展覽，以供此類買家選擇。此外，又以有棱條之厚棉布以代替流行縲布。

本展共有一百五十九家廠參加，但任展出時裝者，除本地模特外，並有國際模特兒。

本展之另一特點，係有不少男裝，此係往年較少者。

時裝之顏色亦大大改進，預料不致如去年之受被批評。

理民官演說指出 屯門區發展迅速
八五年將有人口五十萬

【本報訊】屯門區過去數月內的顯著發展，對該新市鎮的將來是一個良好的開端。

屯門理民官彭東爾昨晚在半島酒店向新界扶輪社會員發表演說時作上述表示。

彭氏指出：屯門目前的人口約爲四萬，預計一九八五年左右增至五十萬人，數年前該區展開的第一期發展計劃現已陸續完成。

彭氏稱：在工業方面，我們現正從經濟不穩定期間冒出頭來之際，屯門工業所顯露的種種跡象實在令人感到鼓舞。他指出由於對發展的興趣緩減，七五年中屯門新市並無售出任何工業用地，但在本年首兩個月中，理民府已經接到有關購買工業用地的查詢約二十次。

彭氏續稱：由於對商業恢復信心，預期對發展屯門工業地點的興趣將較前增加，因爲屯門具備十分吸引人的條件，工業用地售價每方呎只爲五十元左右，可以分十年付款，利息百分之五。

彭氏指出，根據政府一項新政策，給香港帶來新或精細的科技的工業，可以私人磋約方式獲撥地設廠。他透露有關此等申請正在處理中，而屬於此類型式的一間工廠計劃在今年九月在屯門啓業。

彭氏又透露：當局正考慮實施一項計劃，即將屯門新市之公共房屋部份單位留給將在該市設立的工廠之工人居住，若干工業家對此計劃已表興趣。

彭氏指出於明年九月完成，連接荃灣屯門的公路對於提供商業與工業機會爲主要因素。

彭氏稱：過去六個月對屯門新市來說是有極大的改變，該市的建設正以最高速發展，發展上的困難在社會人士積極協助下亦得以解決，而正當經濟環境好轉之際，該市之主要設施已漸落成。

彭氏亦談及三聖墟清拆問題，三聖墟是屯門附近的一個漁村，今次清拆是爲了興建荃灣至屯門的公路的主要部份，一個避風塘及商業與住宅樓宇，彭氏指出把三聖墟商店遷至安置區的工作目前正在進行中，而此項工作亦曾遭遇種種問題，但彭氏說由於爲數衆多的人的家園及生計受到這般重大的影響，發生問題是意料中事，彭氏對屯門、三聖墟的居民與所有政府部門爲解決過這些問題

田下灣死魚無數 疑因輪船漏油所致
漁民請公司賠償

【本報訊】田下灣所發之海鮮，有四十四担似係因「東方理財家」號所漏出之燃油而死。

漁民估計，死去之魚已使彼等損失逾十萬元。同時，預料死魚會繼續增加，而且有一個時期不能再養魚。

田下灣位於將軍澳之西，約有四萬居民，其中三分二以上以養魚爲業。彼等昨已請求新界理民官及漁農處協助，要求有關之船公司賠償損失。

據了解，漁農處將作進一步之調查，以確定損失數字。

今晨市場價格 肉類魚蝦蔬菜

上肉	八元六角
牛肉	九元六角
鷄	七元半至八元
鴨	五元半
泥斑	十元
紅衫	三元至四元五角
大魚	六元至七元
鯇魚	四元二角
蕃茄	二元至三元
黃牙白	八角
菜心	一元二角至二元
生菜	一元
蘿蔔	七角

（價格以每斤計算）

中環至機場豪巴 再試辦三個月

（本報訊）中環至啓德機場之第二零零號豪華巴士綫，決定由下月起繼續試辦三個月。

該巴士綫原定試辦至本月底，即行停辦，但繼續延長試辦至五月底之原因，據運輸處發言人稱，係因二月份乘客之增加，不能視作爲實際情況，因適逢農曆新年。

在新春期內，該綫巴士之每日乘客不特超過一千四百人次，有時且接近二千。其後又降回一千四百名以下。

該處與九龍巴士公司商討後，已達成協議，繼續試辦三個月。同時，在機場內撥予較佳之有蓋停車站，亦可望獲民航處之同意。

日晚報聯刊 特別分類廣告

每段二吋二格或四吋一格
每天日晚報
合共收費三十五元
連刊七天
上期收費・不折不扣
此種廣告祇以普通廣告爲限 啟事及醫類除外

嘉利大厦 彌敦道233至239號
商業地王 彌敦道・佐敦道交界
現貨租售 章程備索
面積：由490呎至5,540呎
樓價：由十八萬餘元起
租價：每呎2.40(包管理費)
接近：碼頭 隧道 火車站
周生生地產有限公司 彌敦道221號電話：3-687261
地盤面積100x100=10,000呎

九巴五線週三起改道

【本報訊】因受地下鐵建築工程影響，九巴屬下有五條行走上海街的巴士路線，將會由本星期三日（廿五日）上午十時起，改道行走。

二號E路線由石硤尾開出的車輛，在抵達荔枝角道，轉入上海街後，將改經登打士街、彌敦道及加士居道，然後轉回漆咸道之現有路綫行走。回程照現行路線沒有更改。

十二號路線由荔枝角開出的車輛，在荔枝角道轉入上海街後，將改經登打士街、彌敦道、公衆四方街後，轉回上海街及佐敦道行走。回程照現行路線沒有更改。

三十號路線由荃灣碼頭開出，三十六號B由梨木樹開出及五十號路線由元朗開出的車輛，在駛入塘尾道後，將改行渡船街出佐敦道碼頭（即不經上海街）。以上三條路線在上海街的停車站將遷往渡船街，請乘客留意。

九巴將會在改道前數天，在各受影響的停車站張貼告示，指示乘客到新設的停車站位置上落，該公司並會在改道後數天內，加派人員在場指導乘客搭車。

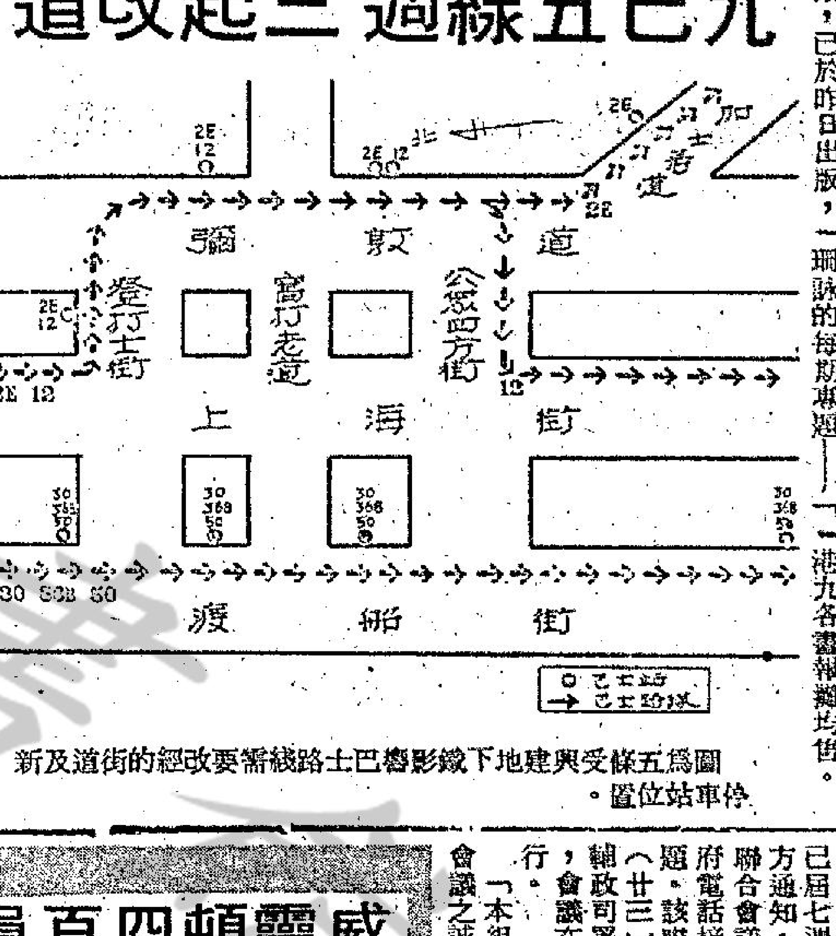

圖爲五條受興建地下鐵影響巴士路綫需要改經的街道及新停車站位置。

所付出的時間及努力，極表稱許。

象牙塔外雜誌 第五期昨出版

「象牙塔外」雜誌第五期，已於昨日出版，本期主要內容計有：「象牙塔外」同人「新年獻詞」；「杰的龍年談龍」；望塔的「扶桑波龍年」；眞眞的「我的一天」（該刊徵文首名）——珊詠的每期專題——「隔山買寶婚姻」；孫寶玲的「從美國電影談起」；以及連心的「母與女」等等。本期的二十餘篇文章和十多幅圖片，都是經過特別精選，港九各書報攤均有售。

錦鯉快放力足 神助走勢悅目

晨操快訊

二月廿四日，星期二

今早是主要操期，出試頗擠，欄邊看客，尤多快功夫露面，不無眼花撩亂感。

△金碧由摩加利試，高洛傑策十全十美爲伴，前驅貼欄走勢暢順，以輕鬆姿態直放到底，近課印象，饇口已趨甕活，是進步現象，上賽同程，今番主力所在，其敗不足據，今番有備而戰，近期演出失常的小摩，亦應有所交代了。

△盧約翰同策錦鯉，快試化郎，全程按緊，紋風不動，但一看時速，快得令人咋舌，神態亦出色，成熟狀態，已臻頂點，今番舊配重逢，定有好表現，收復前失，當在意中了。

△B班馬雌威，由助手試三段，末化郎一掠而過，輕身已極，予人好感十分，此駒操磨了兩個多月，已非吳下阿蒙，今番對手，論成熟無出其右者，可敲勝利之門，留意可也。

△神助由詹亞健試三段，全程扣緊，輕易完成，相當悅目，蹄姿曲捲有緻，此是正宗長途馬，從表現評價，直路走勢，今賽有備而戰，看來食指已動，多加註視爲宜。

△威着由告東尼試閘，起步較順利，但落脚仍覺遲緩，看來性能已變，往昔放頭能力不易重見了，今賽對手極强，雖有小東助力，仍以三甲較穩，作配爲宜。

△小露寶由摩加利試三段，起步即放，順其自然，時速甚快，走勢亦不俗，近況有進，上賽初出，即有好表現，潛力自非等閒，今番對手平平，應可收復前失，留意可也。

△告東尼策聖手，半里快放，一氣呵成，走勢有力，近課所見，體態飽滿，勝前，演出水準，可望有進，今番路最宜，小告亦捨小飛象而就，戰意無疑。

△飛力由詹亞健試三段，返過直路一程，騎者輕催效驗，看來無大反應，狀態仍陷低潮，雖擁高質，但連賽表現平平，已使人信心盡失，今番機會，平平而已。

威靈頓英文中學員生，一向熱心公益，歷年來除熱烈捐款濟助貧苦大衆外，近更響應香港紅十字會捐血運動，繼上月踴躍參加之後，昨（廿三）日又有四百餘人在卑利街正校集體捐血，使該校大禮堂臨時改作血液收集中心。（圖爲該校熱心學生排隊依次捐血情形）

華員會電話接線生 決定暫緩按章工作
盼兩月內解決問題

【本報訊】香港政府華員會電話接線生組昨（晨經過會議討論之後，已決定暫時停止按章工作，該會電話接線生組發表聲明如下：

「本組爲爭取合理改善新制，曾號召全體同人實行按章工作，歷時已屆七週，最近接獲官方通知，召開官勞兩方聯合會議，檢討有關政府電話接線生之薪制問題，該聯合會議已於昨（廿三）日上午十時在輔政司署舉行首次會議，會議在融洽愉快中進行。

「本組爲表示對聯合會議之誠意合作，及盡可能減除因按章工作而引致市民之不便，及恢復各政府部門之正常通訊聯絡起見，經本組全體委員及各部門代表會議議決：由二月廿五日上午九時起，暫時停止按章工作，希望聯合會議於兩個月內能獲致圓滿之解決方案。七週來由於本組同人按章工作引致各位市民種種不便，本組深致歉意。」

該會電話接線生組昨長會議中並討論今後動向，及是否再會採取按章工作之行動。

警方找尋失踪母子

【本報訊】警方昨日呼籲市民提供有關一雙失踪母子之消息，他們是於去年六月間離家後失踪的，至今下落不明。

母親廿三歲，名郭綺年，兒子張子祥，三歲大，同住荘士頓道一座樓宇內。

郭氏之海員丈夫於去月廿九日出海後返港，發現妻子及兒子均告失踪。

郭氏約五呎一吋高，身裁瘦削，細眼、尖面、廣色蒼白，講本地話，兒子則二呎三吋高，大頭、細眼，細咀，皮膚白皙。

任何能提供有關該雙母子消息之人士，請撥電五—七四九二四一，與灣仔警署聯絡。

失踪之一雙母子郭綺年及張子祥。

反對公營屋邨加租
廿三區商戶代表 前赴房屋署請願

【本報訊】反對增加公營屋邨商舖租金的廿三區商戶代表，昨晨十時前往碼頭圍道房屋署請願，及當面呈交聯合簽名册與房屋署長。

房屋署長廖本懷，已約定於三月二日上午十時，在新蒲崗政府合署與廿三區商戶代表進一步商談加租問題。

該批代表約四十餘人，均爲公營屋邨之商戶，抵達房屋署後，求見廖本懷署長，但爲一名秘書所拒。但在商戶代表堅持之下，至十一時半，卒獲副署長駱文引領其中四名代表往見廖本懷署長，呈交廿三區商戶聯合簽名册，簽名册內並附有一封請願信。

商戶代表與廖本懷署長經過會談後，終於訂定在三月二日雙方正式會面時再行討論有關加租問題。

商戶代表的請願書內容大致稱當局日前宣佈加租百分之廿五，乃不合時宜且理由不充份，以出現赤字爲理由更屬強詞奪理，商戶同時申訴他們目前已陷於惡劣環境之下，當局還帶頭加租，將會帶來惡果。

高雷同鄉會舉行 敬老及春節聯歡

【本報訊】高州及雷州十一縣市同鄉會，於本月廿二晚假座九龍旺角民華酒樓四樓，舉行春節聯歡暨敬老大會，到會者有該會全體理監事及會員數百人，嘉賓有旺角街坊會、五邑同鄉會、番禺同鄉會、廣州府同鄉會、復禮興仁學會、寧同鄉會、寶安步涌同鄉會、宗親會、譚氏宗親會、勞氏宗親會、信宜同鄉會、南海沙頭同鄉會、住客聯誼會、惠州同鄉會、中順同鄉會等社團首長數十人。

首由理事長譚華致開會詞，繼由各嘉賓致詞，耆老黃著勳教授致詞，最後由該會監事長陳藝統元致謝詞，并有游藝歌唱及幸運抽獎助興，并有名貴禮物分贈各耆老，是晚筵開四十席，場面熱鬧，直至深夜十一時盡歡而散。

高雷同鄉會春節聯歡會中，譚華理事長致詞情形。

湖南省同鄉會 擴大徵求會員

旅港湖南省同鄉會，新春以來活動頻繁，表現一團和氣，充滿鄉情樂趣，該會在九龍快樂酒家三樓舉行第五屆第五次理監事聯席會議，決議進一步團結旅港以及海外三湘人士，擴大徵求會員工作，以期求會務日隆，會後緊餐聯歡。其次該會爲敬老濟貧由正副理監事長郭永昌、陳願等代表全體同人赴關[illegible]拜神苑，慰問湘籍住苑長老，大派利是，溫情倍增。該會又於前日舉行郊遊，在理監事長率隊，並特邀鄉彥同行，共賞春光，老幼一行六十餘人，首先參觀香港中文大學，經大埔、粉嶺，而至落馬洲，再至錦田、元朗、青松館遊覽後，抵青山法苑午膳並有抽獎助興，歸途經容龍別墅、龍珠島等地瀏覽，興盡一時而回。

香港商科語言書院
彌敦道607號 新興大厦三樓 K858440
彌敦道593號廖創興銀行大厦5樓 K859364
彌敦道687號 嘉禾大厦三樓 K945747
軒尼詩道439香島大厦2樓 H796835
西班牙文 德文國語 英語拼音 日文法文 英語會話 電腦打孔 數剪珠算 速記信札 中英簿記 中英打字
TOEFL・GCE英文・CIF文員班・商科證書班
廣告裝飾班・特設英文專修班P.4－F.5 早午晚班

聖公會 聖匠職業訓練夜校
招生
無綫電工程班
遊船駕駛班
遊船大偈班
服裝班
校址：九龍紅磡大環道10號
電話：K642730 K633945

香港工科學校 新班開課 學校三月五日
軒尼詩道274—288號二樓H753341
彌敦道593廖創興銀行大廈3樓K305075
深水埗大埔道92–101號K953774
中環皇后大道西501–511號2樓H485447
電機工程 冷氣工程 無綫電 航海電報 工商管理 數學專科 時裝設計 室內設計 廣告設計 建築工程
海事記全科 實用會計全科 洋行實務 信札速記 打字日文 英語會話 F1—F5 初學—P6 成人字母

清華商專
中文大學商碩士商學士 浸會學院商科畢業生主理
初級簿記學 中級簿記學 高級簿記學 成本會計學
統計學 銀行學 電腦班 速記
出入口實務 商業信札 商專法律 香港稅例
歡迎索說明書
九龍旺角砵蘭街368－370A（近太子道口）
電話：3-804622

聖西門英文夜書院
本校深水埗校新學期（全部新班）定於三月五日開課
即招ABC（初學班）至F5（會考班）各級新生額滿即止
校址：（1）深水埗北河街165號全座（2）尖沙咀山林道18號全座

港九影院聯合廣告

海運・百樂 H702412 K678091
每天六場 新藝瑪發行派拉蒙巨片
頓恩・奧尼路 泰妲・奧尼路 主演
大老千與小鬼頭！
下期盛大獻映 傻俠
海運午夜場：風流特務胭脂虎

福星・油蔴地
今天放映 武術打鬥動作刺激巨片 密宗聖手 茅瑛・陳星・譚道良 主演
今天放映 氣勢磅礴 舉世無匹 古裝王片 瀛台泣血 狄龍・凌波・蕭瑤 主演

紐約・凱聲
連日滿座今請早
玉樓春曉
兒童不宜！

京都・新聲
特旺！今天五場
泛亞公司發行 刺激搏殺巨片 祖唐碧加主演
神探勇擒大毒梟
海空殺斯 血濺遊艇 銀幕罕見 公海追逐
新聲今午夜場：賊王之王

家華・大華・華聲
大排長龍 三天預售 火速定座 以免向隅
歐洲公司 色情立體片 七彩
玲瓏浮凸
蓮娜絲菊・嘉蓮貝絲 兩大艷星粧色相主演
隨票奉送立體眼鏡不另收費

英華・北河・民樂・麗華・麗都
今明晨後 兒童不宜觀看
石堅 關山 陳浩 陳麗麗 主演
龍家將
後天獻映 大富人家 甄珍・鄧光榮 主演
北河今公餘場：風塵俠侶 英華明早：工廠少爺

東方・域多利・國華・國賓
今最後 兒童不宜 冷面神探
國賓最後 神探勇擒大毒梟
明映 差利主演 城市之光

總統・華盛頓・帝國
今天五場 兒童不宜
阿倫狄龍 尚易路 杜寧南
冷面神探
帝國今映 茅瑛・陳星・譚道良 密宗聖手

新舞台・合眾・國都・聯邦 K719314 H713619 K862123
今天仍映無限期 七彩武術打鬥動作片
龍家將
下兩期首映院 大富人家 甄珍・鄧光榮
只今天映 西片色情 金絲貓叫春

京華・快樂・金冠
今第十二天 畢沙寶史・蘇家燕
老虎過三關 兒童不宜
最新笑料 最夠熱鬧 影評大讚
今五場 祖唐碧加 神探勇擒大毒梟 最新武器式式俱全
今晚午夜場 京華：桃色龍虎會 快樂：碧血長空烈士魂

新華・新都
最後今明兩天映 名著童話改編 大人國歷險記 特技鏡頭巧奪天工 歎爲觀止
殺手片王之王 殺手龍虎門 不宜兒童
後天獻映 大富人家

皇后・皇都・麗聲・黃金
今天五場獻映
嘉禾公司遠赴尼泊爾拍攝
茅瑛・陳星・譚道良
密宗聖手
喜馬拉雅山奇景上銀幕
下期獻映 阿福被鬼迷

娛樂・樂聲・寶聲・英京
場場滿座 今天五場 請早撲飛
邵氏出品不惜人力物力攝製巨片
佈景輝煌 陣容鼎盛 情節悱惻 氣蕩迴腸
瀛台泣血
導演 李翰祥 監製 邵逸夫 邵氏全體紅星主演
爲電影史寫下輝煌的一頁

翡翠・荷李活・亞洲・好景
場場滿座 今天五場 請早撲飛
翡翠荷李活加午夜場
國語片建立新的里程碑
瀛台泣血
導演 李翰祥 監製 邵逸夫
爲電影史寫下輝煌的一頁

倫敦・文華・明珠
今天仍映五場 請早撲飛
新藝瑪國際公司榮譽發行
大盜 蠱惑
和路達麥陶 領銜主演
文華午夜場：偷情 明珠：大軍閥 埋伏

今天仍映五場
邵氏出品宮闈片
瀛台泣血
盧燕 狄龍 蕭瑤 陳萍 主演
影壇大讚 觀衆叫好

皇后 皇都 國泰 太平 太安 麗聲 黃金 金門 帝國 國際 油麻地 國賓 萬年 大光明 元朗 南灣
外景雄渾 招式爽辣 橋段脫俗
更高！更遠！更險！更美！
勝於創新 絕無冷場之熱熱感
今天五場 早場12時半
密宗聖手
鄧文懷 黃楓
高攀世界屋脊、登上喜馬拉雅山峯！
茅瑛・陳星・譚道良
THE HIMALAYAN

橫行大馬造案無數 大盜莫達清落網記

內，砰砰，砰砰，啤啤的機關槍聲，警方也先後動員了四百名人員，數十輛的各類型警車，警犬等，這種緊張的氣氛，由夜晚九時起，延續至午夜前止，在這一場警匪駁火中，聞名本邦的著名大盜莫達清終歸受槍傷而被活擒，兩名他的部屬當場被打死，另兩名則受傷，也被活擒。

警察在這次的行動中，再鹵獲了四枚手榴彈，六枝大小型手槍，一枝獵槍，一百一十九粒子彈，一架達普型私家車，二架摩多西卡車。二三元錢現鈔，除此外別無他物。

莫達清，又名黃瑞清，現年廿三歲，在去年迄今的九個月中，他在本坡週遭地區，幹下了好多宗鉅劫案，常常動用好多長短槍，手榴彈及多名人員造案，因此轟動遐邇，警方人員曾多次追捕他，但他詭計多端，渾身是膽，結果逃脫，警方也認爲他是頭號要犯，曾懸賞五千元賞金，以捉拿他歸案，他的數名同黨也被懸賞二千元通緝。

根據吉隆坡直轄區警察總長廉汁末亞明高級助理總監，於十七日發表槍戰詳情時稱，自從莫達清及渠黨羽在積極活動後，警方人員即在四個月前，在不聲不響中，部署了各項步驟，要剷除他們。

他說，幾天前警方人員，在八打靈再也的一間空屋抓捕了二名莫達清的黨羽，獲得更多的情報後，加速了此項行動。

警察總長對各級警察人員的英勇行爲，公衆人士供應情報，表示感激。

他說，八時十五分，一隊警察人員前往怡保律三英哩半的永隆電鋸木板，這個地區是莫達清黨的藏匿處，警員在採取行動時，和歹徒們發生駁火，在這場駁火中，兩名嫌犯，一名叫馬國清又名邦咯仔，年十八歲，來自叱叻州邦咯島。另一名叫丘富堅，又名沙蓋仔，年廿四歲的，當場被打死，都是莫達清的左右手。

在駁火中還有兩人，一叫蔡興邦，年十七歲，家住增江北區。另一名是陳世木，又名亞明仔，十八歲，來自彭亨文多地區，被打傷，他們受傷後，仍企圖逃走，但結果被警方人員捉住，馬上送往醫院施救。

過後警方人員又衝入該板廠之辦公廳去，見黨魁莫達清本人躲在一堆的機器零件中，他束手就擒，不曾作任何反抗。

[illegible]，六枝手槍，四枚手榴彈，一百一十九粒子彈。

所起獲的六枝是點三二華特型者，內有六粒子彈，一枝點三二巴列打自動手槍，內有七粒子彈，一枝點三八士密及化遜型及五粒子彈，一枝點三二華特自動手槍及五粒子彈，一枝是點三二巴列打及一子彈盒，另一枝是九米厘．九六來福型長達半呎餘大型手槍，俗稱魯卡型者，這枝槍是莫達清隨身的武器，內中也有六粒子彈。

總警長說，莫達清在被捕之前，已受槍傷，他的兩個手臂，左大腿，胸部等都被子彈打傷了，他在被捕前，曾向警方人員拋出一枚手榴彈，但幸未爆炸，否則那是不堪設想的。

他說，在這次的警方行動中，沒有一名警方人員受傷，可謂是非常良好。

總警長說，在上述的六枝手槍中，有一枝是去年由一警察攝影人員身上搶去的，相信其中兩枝是今年新年初二在長興電店內搶去的，不過詳情還在調查中。

總警長指出，行動中，除突襲上述板廠外，亦在稍後再突襲武吉免登街的亞羅路一屋的樓上，相信也是莫達清黨羽的藏匿處，結果有三名可疑人士被扣留。

警方人員於十七日早上，又在該木廠近處的一草叢中，再搜獲二名可疑的青年，也被帶返警局進行調查。

他說繼行動後，警方人員仍不放鬆，十七日早在該地區的附近，作逐屋搜查，以期獲得更多的收穫。

他說，這項行動是在四個月前就着手策劃了，警方人員是已注意他們的出沒處，觀察他們的行動，方已查出莫達清匪黨們在怡保路三哩半的一木材廠作爲出入處。

總警長說，他們利用該板廠的樹桐以及木材，作爲躲藏，該板廠的面積頗寬廣，後面又有十來間的木屋，木屋區後，又有一片木橋，通往泗若沫區，方便逃走，莫達清就利用這有利的地形，選爲他們的藏匿處。

總警長說，採取行動的特別組人員，是由基勃漢副警監爲首，在二個星期前組成，他們對各項詳情作詳細的研討後，才下手進行掃蕩。

警方相信，由於莫達清的被捕，和死傷各二名後，這一羣匪黨從此瓦解，警方相信他們共有十三到十四的人員。

經上述被捕及傷亡者之外，一名叫陳宜誠又名陳宜簡的，年卅一歲，於去年九月在怡保路一雜貨店樓上，和警方駁火時被槍殺。

另一名叫黃清旺又名亞旺仔，廿二歲，於去年十一月在曾江地區一礦場上和另一名五指山人員，同時被槍殺。

不久後一名黨羽鄭木來又名亞財仔，年廿歲，被發現斃命在國泰戲院後亞羅路一屋的樓上浴室中，據相信他是自殺身亡的。

上月廿八日，他的另一黨羽劉安，又名大眼仔，廿七歲，在怡保與警方衝突時，也遭槍殺，

在九月的警匪駁火中，警方曾起獲一拉馬點二二特別自動式手槍，一枝點三八可附特別型者，及一枝點三八士密和威遜左輪。

在亞羅路鄭木來喪生處警方起獲一點三二士製手槍，一點三八士密及威遜型者，這槍乃是由一警員身上刧去的，還有一枝點二二型德國製手槍。大眼仔被擊斃時，亦留下一拉馬點三八型短槍十二粒子彈。

莫達清及其黨員，在過去的九個月中，相信曾幹不少過廿五宗刼案，其中較著名的是去年九月一日夜，在洗都搶刧鐵道局俱樂部，當時他們携十餘枝鎗前往作案，刧去逾萬元財物。（上）

鹵獲的槍械和子彈

國小教師猥褻女生 轟動了高雄市

【霧峯訊】台灣省教育廳將調查高雄市柯姓國小教師猥褻女學生的事，如原處分過輕，將交付教育廳懲誡委員會加重其處分。

教育廳昨天表示，國民中學以下教師的獎懲案件，已授權由縣市政府處理。

根據高雄市政府的報告，柯姓國小教師猥褻女學生的事，並不像報載那樣嚴重。

教育廳表示，該廳一向很重視教師風紀問題，教師如有重大過失，將給予免職或永不錄用的嚴厲處分。

教育廳一位官員表示，柯姓教師如犯有「一再猥褻」女學生的過失，依據往例，將受到嚴厲處分。

高雄鼓山國小一個柯姓教員一再猥褻女生，教育廳只予記過調校處分了事，監察院決定派員調查。監察院這個決定，不但社會各界關切，台北市教育局也格外注意，因爲教育局手邊也正有這麼一個案子。教育局昨天研究，這個案子如調查屬實，對此一教員應如何處罰？校長應否負監督不週之責？

兩年前，台北市一所國小，發生老師猥褻女生的事，當時經人檢舉後，教育局主辦人員簽報的處分是記過調校，但由於人事單位堅持非開除不可，主辦人員還以這個教員猥褻女學生的程度並非特別嚴重，而與人事單位討價還價，最後教育局還是開除這個教員。開除後，因有人向調查局檢舉，調查局在完成全部作業後，曾將調查報告送教育局，結果發現，這個教員曾非禮過好幾名女生。

最近，又有人向教育局檢舉，市郊一所國中，有一名五十幾歲的科任老師，接二連三「約會」女學生，前後有七、八人，每次「約會」的事都是做「不正經」的事，教育局已派人調查，經初步了解，可能與檢舉內容相去不遠，但所謂「不正經」到何種程度，因事關一個人的名譽和前途，仍再做仔細查證。

現在教育局研究的是，如果經查屬實，這個教員除開除外，是否還有刑責？應否送司法機關偵辦？校長要不要負責任？因爲如果這個教員的行爲已經是屢連續性的，爲什麼校長不知道？而且據教育局初步了解，這個教員已結婚離婚了好幾次。

但是，據有關人員表示，教育局光是考慮這些問題還不够，原因是教育局開除這個教員後，他以後還可以到台灣省去謀教職，因此必需在開除之後加上「永不錄用」，以杜法令漏洞。

另外，有關人員建議教育局，調查屬實後，應該公佈學校及該教員姓名，不能再像以往，基於「家醜不外揚」的心理，自己處分後就結案了事。

香港醫學會 醫學常識解答

稿例：

㊀本港市民對醫學常識有疑問者，請直接寫信寄往「香港郵箱一九五七號香港醫學會醫學常識解答信箱收」，發問讀者請書姓名及地址以便聯絡。

㊁此信箱之目的乃充實市民對醫學常識的認識及消除誤解，並非是一種醫療服務。

㊂所有問題皆由香港醫學會專人負責作答，如問題對大衆市民皆有裨益者，香港醫學會之答覆將同時發稿與各大報章予以刊登。

㊃如問題涉及某一註冊醫生之診斷或治療方法者，香港醫學會將不予作答。

㊄香港醫學會並不負責介紹醫生。

飛蚊症

麥貞君及LLM君問：

㊀六十歲近患飛蚊症，應怎樣醫理使之復原？

㊁飛蚊症是因何而起？是否缺乏某種維他命？能否預防？嚴重之飛蚊症會否失明？

香港醫學會答：

㊀所謂飛蚊症，就是覺得眼前有物體移動，像一束細髮浮游於眼前。無論任何年紀有此現象者，皆絕無方法可使消除而復原，任何藥物皆屬無效。

㊁此症之原因是因爲有不透明之微粒浮動於眼球之玻璃狀液中，最普遍起因爲深度近視，視網膜因年老而發生退化，眼部以前曾經發炎，或流血，或曾受傷而致，但絕非缺乏某種維他命。此症無可預防，亦無法使之消失，如症狀輕微，只有一束飛絮，不需理會。但如情形惡化，則可能有視網膜剝離而致失明。所以如發覺眼前忽來甚多飛絮，則要看眼科專科醫生，可施手術以補救。政府有眼科專科診所設於港島灣仔貝夫人健康院二樓及九龍砲台街油蔴地馬會診所內，市民有眼疾到診，不需介紹信，每次收費只一元。

診治皮膚的政府醫院

陳鎭權君問：

㊀九龍有那幾間政府醫院是治療皮膚敏感的專科？要有甚麼手續？

㊁耳朵流膿，應到那間醫院醫治？

㊂政府醫院有沒有設立牙科爲市民服務？

㊃針灸治療近視有沒有效？

香港醫學會答：

㊀皮膚敏感應由皮膚專科西醫治理。政府有皮膚專科診所設於港九各處。在港島方面，設於北角柏立基健康院，灣仔貝夫人健康院，筲箕灣馬會診所及九如坊中區健康院內。在九龍方面，則設於砲台街油蔴地馬會診所及石硤尾診所內。以上各皮膚科診所，歡迎市民到診，不需介紹信，每次收費祇一元。加持有醫生介紹信，則除上列各診所外，還可以到西營盤國家醫院門診部及伊利沙伯醫院專科診所看皮膚專科醫生。

㊁耳流膿多是中耳炎現象，應看耳鼻喉專科西醫。政府亦在港九多處有耳鼻喉專科診所爲大衆市民服務。在港島方面，設於西營盤國家醫院門診部，筲箕灣賽馬會診所及灣仔貝夫人健康院內。在九龍方面，設於廣華醫院，油蔴地砲台街油蔴地馬會診所及新蒲崗彩虹道柏立基健康院內。到耳科專科診所求診，必要有醫生介紹信。市民如有耳鼻喉疾患而醫生認爲需要看專科，可以由公立門診部醫生或私家醫生寫信介紹往政府之耳鼻喉科診所求診，診費每次亦一元。

㊂政府醫院現仍未有設立牙科爲普遍市民服務。政府現有之牙科診所祇接受公務員及其家屬治療牙患，而普通市民祇有在急性牙患時，可到政府之牙科診所脫牙，但並沒有爲普通市民作補牙、鑲牙，及牙齒保健等工作。

㊃針灸絕不能醫治近視，因爲近視之原因是在發育時眼球之前後直徑拉長，以致物體影像不能落在視網膜上，所以任何藥物或其他方法皆不能改正近視，患者祇有配帶適合之眼鏡以矯正視力。

各地通訊

人類的天空「眼睛」 科學衛星貢獻甚大

【台北通訊】人造衛星拍攝後傳回來的照片，經過塗色，像是一幅「抽象畫」，但在專家的眼中，它却可以幫助人類預測氣象，探採地下資源與海底石油，甚至可作國防軍事的情報。

最近從美國回來的陳壯飛與陳錦春博士夫婦，就是這門新與的衛星科學的專家。他們學的是核子物理，現在美國國家航空及太空總署的一項龐大衛星研究計劃中，分別擔任衛星氣象資料分析組長與衛星動態控制組長。

陳壯飛與陳錦春說，人造衛星不過是一種精細複雜的工具，也可以說是科學家們集體研究的結晶，把它放在地球外面，可以代替人類的「眼睛」。在人造衛星中又分成通訊衛星、資源衛星及氣象衛星，其中以氣象衛星比較複雜，應用價值也高。

曾協助法國建立衛星氣象資料分析系統的陳壯飛說，氣象衛星是距離地球最遠的人造衛星，距離約二萬三千哩。普通一個氣象衛星每卅分鐘可拍攝一張地球全貌的照片，對團繞地球的雲層、氣流等的活動，可以瞭若指掌。

目前，美國計劃環繞地球每六十度發射一個氣象衛星，以一個圓周三百六十度計算，共需發射六個，現在巴西、美國西岸、地中海上空已各有一個，今年底或明年初將在太平洋上空發射一個，估計再過三年，就可建立全球性的氣象預報系統。

有了這套預報系統，專家可從衛星獲得最新、最完整的氣象資料，可指導人們「趨吉避凶」。那時候，颱風、颶風、龍捲風就不這麼可怕了。

衛星科學如今已與物理、數學、工程、電子計算機等學門結合，發展快速。美國在太空中往返的交通工具「太空梭」乃至太空科學實驗站，都因此獲得長足的進展。

陳錦春與陳壯飛在台大物理系同班，他們於民國五十七年畢業後，赴美深造，同時在威斯康辛大學核子物理研究所一起進修，同時獲博士學位，也同時在美國著名的電腦科學公司從事研究工作。參加太空總署工作後，又各自擔任一個研究單位的主管。他們在科學研究方面是「夫唱婦隨」，家居生活更爲鰜鰈情深，使人羨慕。

陳壯飛與陳錦春這次回來探親，還帶回來許多新資料。他們認爲，國內各方建設成長很快，應用衛星資料正是時候。美國在資源衛星與氣象衛星方面，已公開表示與各國合作運用所獲的資料。我們祇要花有限的經費，參加這種合作計劃，就可獲得資源開發、氣象、地震等方面的有用資料。

這對夫妻檔在美國太空總署擔任重要職務，但是他們表示：「祇要國家需要，願盡一己之力。」

羅烈四月結婚中東度蜜月 雛鳳答應爲邵氏拍片 傳聲爲陪甄妮有接契爺機

龍等昨日赴星，唐嘉麗與陶敏明未有同行。機場上，羅烈透露：他與唐嘉麗將於四月結婚，蜜月地點，將選中東。因爲歐美各地，經已熟口熟面，無甚興趣，不如到中東爲佳。而且，若有機會，將到南斯拉夫與蘇俄一行，看看鐵幕國家的情況。

羅烈在星拍片五天，然後返港，與唐嘉麗往泰國旅行。不過，由於工作關係，祇能在泰逗留三天，便即返港，拍「天涯明月刀」。

△傳聲與甄妮昨日返台，因甄妮要趕着拍「楓葉情」。傳聲透露：張徹前天在美致電與他，將於今日返港，傳聲爲了陪伴女友，亦放棄去迎接契爺之機了。有稱傳聲與甄妮將於本年內結婚，傳聲一切以甄妮馬首是瞻，猶重女性，乃是好事，唯甄妮表示：她將於兩年後才結婚，目前忙於拍戲唱歌，賺錢要緊。

△日昨有消息傳出：嘉禾因「帝女花」收三百餘萬。已派出吳宇森作說客，邀雛鳳再斬四両。但昨日，楚原在片場中透露：他已獲得雛鳳們答應，爲邵氏主演一部片。

不過，此片將不會是「再世紅梅記」與「紫釵記」，因上述兩個劇本，版權上可能有麻煩，但楚原執導的片仍是將唐滌生名劇改編的影片。

邵氏當局，望楚原能够在日內開鏡，但由於尚未找到合適的劇本，雛鳳於短期內，又將飛赴星洲演出，所以開鏡的日期，目前尚未決定。而且，拍攝的劇目，仍待與白雪仙商量過後，再作最後確定，雛鳳們是極尊重師傅的意見的。

祖唐碧加因何受排斥？

演過了「勢不兩立」，祖唐碧加成爲年青觀衆心中一位傑出的英雄偶像，由藉藉無名的新秀，晉升爲一位大明星，他對自己的演出感到異常有興趣，影迷在國際上的數字漸漸增加。

「神探勇擒大毒梟」中，祖唐碧加扮演的是一個精明的幹探，但是由於他的職責所在，影片中劇情的發展關係，在進行調查時，揭露了聯邦密探隊的一些檔案，他意外地發現自演過「神探勇擒大毒梟」之後，別人對他的態度大大改觀。

最近他去歐洲各地拍片，處處遭受到排斥，刁難，是對他在「神」片中演出過份真實，以致不滿於揭露聯邦密探這國際組織的秘密。把不滿的情緒投於祖唐碧加的身上，他的行動矚目，亦受到阻攔，拍片的程序雖沒直接影響而延誤，但是祖唐碧加仍然認爲人們的表現，正好証明了他此一部片拍得逼真。

祖唐碧加的片務依舊呈現一片忙碌，所以相信他的活躍不會因爲外地人的誤解而告中止的。

圖爲「神探勇擒大毒梟」中的一雙男女主角，祖唐碧加與蓮達伊雲絲。

朱青嫻淑溫柔 受傷忍痛拍片

朱青在嘉禾旗下的女星中，是最嫻淑、最溫柔的一位。她雖然是山東籍的華僑，可是，由於母親是韓國人，而且，她也在韓國長大，所以，沒有山東人的粗獷和豪爽，但是，卻有韓國人的溫柔、嫻淑的純粹東方人的女性美。

朱青最近主演「阿茂正傳」的時候，曾經被汽車夾傷了姆指，朱青雖然痛得要命，可是，朱青仍然忍着不哭。

記得在拍「密宗聖手」時，朱青在拍海灘的一場外景時，也被石頭擲中腿部，瘀黑一片，但是，她也是拚命忍着。

朱青表示，她自己痛苦，已經是一件不愉快的事情了，如果自己再哭哭啼啼，那麼，豈不是將這不愉快的氣氛，傳到別的人身上了，這多麼不好。

朱青就是這麼一個有着韓國女性那種堅忍的女性。

朱青加盟嘉禾，還拍了一部吳宇森執導的「少林門」。

影視傳真　陳德華

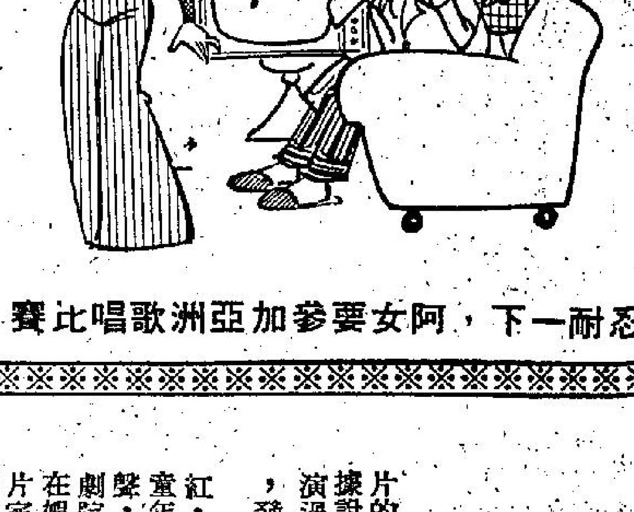

忍耐一下，阿女要參加亞洲歌唱比賽！

羅烈在機場透露婚訊 羅烈搭馬航飛星，拍「勾魂降頭」一片外景，與送機的意中人唐嘉麗在機餐廳會記者，據透露，希望龍年結婚，生番個龍仔，不想鋪張，累親友送禮，現計劃歐洲蜜月旅行，一俟新居入伙，便即進行一切事情。

看白潘第一部 不靠歌唱影星

歌星白潘過去數年，曾把他在電影界與灌唱片的收入，投資在各項生意上，但不幸失敗了，據說他現在是相當窮的，現仍在美獻歌，過去他演過一部不需唱歌的緊張探險片「地心探險記」，發揮演技，証明他不唱歌還是受人歡迎。

白潘是在美國田納西州出世的，廿餘歲已走紅，現在已四十二歲，他有一副天生的金嗓子，童年時代對樂曲有特別偏愛，他的柔揚抒情的歌聲，極爲吸引年青男女，在學校時代，已擔任過劇院的幕後演唱賺取零用。白潘的名字，很早已在娛樂界響亮起來，他以拍歌唱片爲主，但在製片家的再三邀請下，答應了拍緊張刺激的「地心探險記」，是一個青年學生，與占士美臣、雅蓮達露深入地心深處探險，有驚險的經歷，尤其是他在地心迷途的一場戲，使影迷爲之担一把汗。

白潘從影以來拍過許多叫座片，如「青春偶像」「春戀」「南國春戀」等，當他拍「地心探險記」時已名成利就，白潘是一個好學的人，他再考入哥林比亞大學內，唸到畢業。

白潘的太太是中學時代的同窗，他們已有四個女兒，均已廿多歲，白潘曾瘋狂了許多歌迷，製片家非常看重他，請他拍「地心探險記」也是臉，許多觀衆鼓掌請他唱歌，但他却謝絕了，祇用雙手拍幾下樂隊的那面鼓了事。

圖爲「地心探險記」中愛人跌地祭砵內的一幕高潮戲。

星河晚眺　明明

孫仲最虛心 說陳萍太客氣

昨日見到陳萍，眞是耳目一新，長長直直的頭髮，額前一層留海，沒有濃裝艷抹沒有眼睫毛，上身黑絨綫外套，土裡土氣的很可愛——她在拍孫仲的「沙膽英」。

陳萍這一年，身體欠安，主要是腸胃病，吃東西不小心，就會瀉，她說：

「我目前需要的是休息，我眞不想多拍戲。」但是她又不好推，不敢推，還是接了幾部戲：風花雪月、拈花惹草、沙膽英。

後來陳萍卸了裝，到餐廳來跟我們聊天，我們都說陳萍的短髮比長髮好看，因爲長髮是假髮，欠自然。

「如果你們都說短髮比長髮好看，去跟孫導演說，我也希望短髮。」

「你自己怎不去跟孫仲說？」我問。

「我不敢，」陳萍說。

離開影城的時候，我剛好乘孫仲的車，我就把陳萍和大家的意思告訴孫仲，孫仲說：「我最能接受別人的意見，陳萍也太客氣了，誰有意見都可以提，明天看看毛片吧，如果長髮眞是不好看，我們重拍。」

陳萍主演，孫仲導演的「毒后秘史」賣過百萬，陳萍過日假酒樓擺慶功宴。

無線明珠台刷新內容

無綫電視明珠台昨（廿三）日起，全新編排節目播映時間，並推陳出新，貢獻大批新節目，務求以全新姿態與觀衆見面。

新節目包括有描寫中年離婚漢追求青春玉女的輕鬆喜劇「小冤家」（逢星期一晚七時廿分播映），英國紅星施娜芭勒主持的歌舞綜合節目「施娜芭勒特輯」（逢星期一晚七時五十分播映），榮獲獎項的科學紀錄片「科學與你」續集（逢星期一晚十一時十五分播映），馬田留利領銜主演的七彩片集「百年古宅」（逢星期二晚十時五分播映），包羅萬有、益智有趣的「紀錄片特輯」（逢星期二晚十時卅分播映），以趣妙筆觸描繪杏林百態的七彩片集「保嘉醫生」（逢星期三晚七時廿分播映），令你大開眼界，增廣見聞的七彩片集「世界奇觀」（逢星期五下午六時五十五分播映），羅拔韋納與愛迪艾爾拔合演的驚險偵探片集「智勇雙龍」（逢星期五晚七時四十分播映），電影紅星乘畢烈治主演的七彩片集「警察叔叔」（逢星期五晚九時十分播映），感人肺腑的七彩片集「婚變」（逢星期五晚十時五分播映），妙趣橫生的卡通片集「披頭士」（逢星期六下午四時四十五分播映），惹笑喜劇「小淘氣」（逢星期六晚六時播映），全新風格的狂笑喜劇「囚犯趣史」（逢星期六晚六時五十五分播映）。

娛樂圈

麗的藝員今飛星義演 麗的電視藝員鄭君綿、伍秀芳、鍾叮噹、潘冰嫦、林建明、徐小明、劉志榮、陳美琪、盧愛蓮等排練歌舞及趣劇，由製作服務副經理徐應卓親自督導，今（廿四）日全體同飛新加坡，爲彼邦老人與傷殘者籌福利經費義演。圖爲義演團合照。（敬）

電視眼　張瑩

嬌滴滴被追練武 何家慧自認敝鄉

誰也不會否認何家慧是一個思想新潮少女。日昨探班可見其心胸之坦蕩，其他如任何新玩意，祇要你說得出，她都樂奉陪。本來，她準備在上幾天與幾個朋友到澳門贏些換季費回來，後來由於朋友們臨時有事，才取消了原定計劃。何家慧半開玩笑地對記者曰，今次放過澳門一馬，等拍完「黃飛鴻」後一定要領教。

雖然「黃飛鴻」鐵定於三月初開鏡，但二月廿六號開始，全班有份的同事都要開始忙碌，拍片頭、宣傳及排戲等等。何家慧係劇集中兩位女徒弟之一的阿珍，要懂得兩吓拳腳始適合角色需要，所以，斯文、嬌騃嘅家慧都不能免，要跟其他人等同到關德興的北角武館中學兩手。家慧提起這件事就覺好玩復無可奈何，她說連去幾天都學不好師，自認無天份。但不否認練武可以助她減肥，亦係補償之一。

在閒談中，見何家慧又玉鐲又玉戒指，而且都是中上貨色，奇之，想不到新潮如家慧都愛古老十八代之飾物，怎知不問猶可，她給的答案更令人驚奇，原來珍飾物中她祇愛玉器，連鑽石也不希罕，而且，早在幾個月前，她還拜師學看玉器哩！

據說不歡迎投奔他台的舊伙記回台探班，梁小玲、溫柳娟等就因爲唔想被拒於門外而無面子，所以連以前存放在衣櫃內未取回的零星物件都唔敢返去攞。但對於他台的藝員現已屬麗視旗下的舊同事的班，却多多歡迎，所以，何家慧至會在週前大大方方地坐在麗視餐廳凡幾句鐘之久，與老友鄭淑冰、雞啄唔斷，又同蠻面嘅李月清、張之珏、梁天等話別情，其樂融融。初時，筆者等直以爲阿家慧又轉移陣地，後但話合約重有三年，叫大家咪多心，是次純粹係探班話。又央各人唔好影相大家至釋然。

銀色手記　夏雲

葉靈芝閉門修韓文 樂於拍片遊埠

葉靈芝最近經常都躲在家中，每次和她通電話她都在家，乖女得不得了，使人奇怪。問她老是躲在家中幹什麼，她說看書！她本來是個活躍的人，竟然躲在家中看書，豈不奇怪？

「不，一點也不奇怪！我這個人不屬於勤力那種人，不到等用是不學的，」葉靈芝說。

「那麼你看什麼書？小說？戀愛的？」

「不，你全猜錯了，我不說，你猜十次也猜不中！」她於是說了，他在看中韓對照的會話和英文！

葉靈芝的英文不錯，過去他去丹麥、法國、荷蘭等地拍片，都應付裕如，爲什麼要再學？她說，用而後知不足，她與外國人談話不是應付不來，但碰上一些較爲少用的名詞，就用得不十分流暢，甚至會錯意，橫豎目前要等融雪才去韓國拍片，趁這空檔，多看點書，總有好處，她透露，有個荷蘭人曾來過幾次電話找她，和他談拍片事，目前還未料妥，但成功的機會看來很大，下個月他或者會親自來港面談。她說：「願他來的時候，我仍在香港，如果他來遲了，我去了韓國拍片，他又得要到韓國去了！那很不好意思！」

葉靈芝這一兩年來，經常都在外國拍片，去年底，她在韓國拍申氏公司與歐亞公司的合作片，因爲演得好，便接下要等融了雪才去拍這一部新片！她說：「我演的戲，在外國比在香港更能賣座，也更獲好評，所以，他們都找我，我是喜歡到各處跑的，如果沒有戲拍，我也會到外地跑跑，有戲拍，那就更好了！」

她的新片已在港配音，大約不久會在香港上映。她希望這部新片能獲得好評與好賣座紀錄。

蔬菜價格 黃牙白 八角 菜心 一元二角至二元 生菜 一元 七角
晚報聯刊 特別分類廣告
香港 速記 中英打字 TOEFL 廣告設計 室內設計 建築工程 聖 本校 樂 虎 英華 都 歷險記

會昭科奇案 □孟茹口述

暫時不發作

他轉頭看一看那二人去幹什麼的時候，那小個子的男子喝道：「不准動！」

他挾着那一把無名火，祇好暫時不發作。在敵人的爪牙之下，唯一的應付辦法，就是忍氣吞聲。他除了襟子裡一小卷紙條外，諒那些爪牙，不可能搜得到的。襟章在廣州給他指示之前，亦即接到命令到公安局局長定下和讀同志會晤的時候，他要書記和政要親自囑咐他要小心，要他記着，他是被派任交通員，進入敵人的白區。雖然有很多交通員可供派遣，但是目前的任務太重要，因此必須要派他去。他們對於香港的情形很熟悉，經常接到由香港送來的報告。每天中午，他的單位派一輛小轎車到車站去，接應由香港經深圳送來的報章雜誌兩大卷，包括中英文版的報章，立即轉送白雲機場。由車站前往白雲機場，需時半小時，但是在那些報章雜誌和另一小公文袋尚未送抵白雲機場以前，飛機是不准起飛的。那些由香港交來的報章和文件，祇分送外交部、統戰部和總理辦公室。他們祇負責傳送，不得開啓那文件袋。

他所屬的單位，對於邊界的情形很熟悉，邊防單位每隔五天，便給他的單位送一份報告，內容包括英方的動態，以及海關移民局的人員等等，但是據地委說，英方的邊界，防守很鬆，那邊的人，工作祇爲了騙一碗飯吃。地委並未警告他要提防的事。包括在英境被搜的可能性之內。地委祇告訴他說：「海關人員，從來不大檢查行李。你放心好了。」

現在爲什麼突然搜查？難道英方的人已獲悉他的身份？然而他們保密很嚴格，他的身份，不可能暴露。

他突然覺得有一雙手，伸入他所穿的藍布上衣的裡面到處摸，向下摸，至皮帶時，並且翻開，以手插入，再摸褲筒。接着那矮的個子又命令道：「轉身脫下你的衣服。」

他簡直是忍受不住了，但是都不得不依着命令脫去上衣。那山東人說：「把褲子也脫下來。」他祇頓一頓，便立即解開皮帶。敵進我退，那是最高的指示，他暗暗地唸着。那矮個子的人喝問道：「你說什麼？」

他到底忍受不住，回答道：「我並沒有帶毒禁品。」

那矮子說：「你沒有帶麼？我現在問你，你是不是香港人？」

「剛才我已說過了，我是廣州來的。」（二五）

迎龍怪談 ·夏灣月·

論放火燒架步者應獲得獎金萬元

最近有件火燒架步案，死傷廿餘人，警方調查之下，認爲係有人放火，在現場檢獲若干証物，據說，將出一萬元暗花，緝拿兇手歸案。

照計，警方應該預備兩萬，一萬係花紅，給予報信人，另一萬係獎金，給予放火之犯人。何以犯法之犯人，攞到要發獎金咁荒謬，其實亦唔係冇道理。

警方對付架步，已經束手無策，因爲架步採取一分爲二手法，一層樓做「睇貨」，另一層樓做公寓，「睇貨」之架步，佈置成爲舞廳一樣，燈光夠，有色情，人客在此處揀一個捞女，揀中之後，再同去另一層樓掛公寓牌之架步，所以，警方冇佢地辦法，招待來往客商，如果查公寓，即使查得房中有一男一女，亦不能拉人。現在，一把無情火，在架步燒死幾條人命，尋芳客咪話唔驚，一驚之下，就窒住腳步，少去爲佳。

架步唔怕官，唔怕警，至怕有生意，打開門口，要皮費者也，最低限度要屋租，有人客登門，即係有法子維持，非蝕本不可，蝕本就自動關門。

所以，放火係有嚇阻力，嚇到人客不再到架步，而令到架步關門，於是，警方不能竟全功者，由一把無情火代爲立功，祇此一點，就值得發獎金矣。

但係有功一件事，犯法又係一件事，燒死幾條人命，係犯死罪，因爲算係蓄意謀殺，如果唔係嚴重罪案，警方不致懸紅緝兇。如果縱火犯人，能夠自首，則應該獲得兩萬元，一萬元係花紅，因爲自己捕獲自己，將自己交俾警方，另一萬元，則係燒架步，幫助警方有功之獎金。

目前香港，有死刑，唔講燒死幾個人，燒成條街，死幾十人，都免死，所以唔怕自首，如果自首有二萬元收入，亦制得過也。

紘外之音 □黃思騁

「你像這樣慷慨，遲早會破產。」

「祇要工廠繼續賺錢，我會把你的薪水加到五千元。」

「讓女姊知道你對我如此慷慨，就算我們之間沒有私情她也不會相信呢！」

「我就希望她不相信。」

放工以後，趙秀峯送珊珊到渡海碼頭，然後回去看他的母親和孩子，因爲他已經有二十天不曾回家了。

三十：

趙秀峯的母親，自從兒子和媳婦搬出去以後，心裡非常感傷，逢人訴苦，說是她的兒子再也不要這個家了。

這天，她正坐在那裡哀傷，忽然見兒子進門，便嘆了口氣說：「我以爲你從此不念這個家了！」

「媽，我怎會不念這個家，我祇是生意忙罷了，」趙秀峯說。

「生意算得了甚麼，被老婆纏着才是真的。」

「沒有呀！媽，我眞的因爲生意忙。」

老婆子望望兒子，忽然問道：「我聽說雪華走了，這是眞的嗎？」

「哦，不是我要他走的，是他自己要走的。」

「咦，我的天，如果有他在你的身邊，我就不用過分爲你擔心了，現在他一走，你叫我怎能放心得下！」

「他也幫不了我多大的忙，他現在也賺大錢呢！」

「前幾天我忽記起一件事來……」

「甚麼事呢？」

「你九歲的時候我替你算過一次命。」

「哦，你好像對我提過了。」

「可是我沒有告訴你一件事，因爲那時你的年紀還小。」

趙秀峯望着他的母親，說道：「你還有甚麼事沒有告訴我呢？」

「說你今年會有牢獄之災。」

趙秀峯聽了這話，滿不在意地揮一下手，說道：「何必去信這些！」

「這個算命的人很準，他說你尅妻，結果雪琦死了。」

「雪琦先有病，後撞車，這跟我有甚麼相干？」

「你的命生得硬，當然有相干。」

「別胡扯啦，媽，我一輩子不會相信這些的。」

「我好好同你講話，你總是連一句也不聽，」老婆子說：「你還記得你二舅嗎？」

「二舅怎麼樣？」

「二舅也是這個人算的命，說他在三十九歲上有個關口，他也果然活不到四十。」

「那祇是湊巧罷了。」（一〇七）

花鼓謠 □南宮搏

流寇中的美人

於是，羅大王猖狂地摟着她的腰肢，伸手拍打花鼓，

「好妞兒，唱得不錯，我會賞你的！」

她無言，默默地偎着薄醉的羅大王。

自從這次晚會之後，朱貞娘在流寇羣中的地位，有了顯著的轉變，流寇中的頭目，多數認識她了。她獲得了自由行動的方便——羅大王的那些美人，是不許隨便走動的，而她，雖然不曾公開地獲得行動自由，但由於羅大王對她另眼相看；因此，那些頭目直覺地以爲她和其他的美人不同，便讓她在可以控制區域自由。貞娘早就消失了好奇心，而且，她對流寇的環境非常憎惡，雖然她不想逃，在心理上，卻一直有脫離之想，她四海無家，離開了流寇的天地，不知何處存身。可是，在靜夜夢回時，她所想的，就是如何離開。

一個村莊又一個村莊，流寇到處洗劫，終於，在長江邊上，遇到一支官兵的追擊。他們打了一仗，官軍並未被流寇衆多的人數所擊退。羅大王便立刻下令回師。

他有一個原則，就是不從事打硬仗，祇是從流竄中獲取利益，如果遇到比他的力量較小的官軍，就將之吃掉。這是生存的原則。

於是，他們擄掠了天長六合這一帶富庶的地區，遇到眞正的阻擊，就退向安徽去。

江淮平原是百孔千瘡的了，羅大王的部衆，走一條新的道路入皖，他計劃由安徽入江西，到鄱陽湖區就食。

於是，他們沿荒蕪的長江北岸地區向西行。

沿路，有官軍作侵擾性的襲擊，但對羅大王的部隊，並無實際的損害，再者，由於他有糧食，有幾股小流寇，也投入他的旗下，因此，羅大王的隊伍，在行進中，反而增加了三四萬人。

過去是難民羣中的花鼓姑娘，現在，成了流寇羣中的花鼓姑娘了。

羅大王似乎有了聽花鼓的癖好，每天夜落的時候，除非因戰爭，否則，都會要朱貞娘歌舞。他不是獨自享受，每當朱貞娘唱花鼓的時候，都有親近的頭目在場的，有時，會有數十人圍繞着她。

漸漸地，衆大王覺得一個人唱唱跳跳，太孤單了。他命令朱貞娘訓練一批花鼓姑娘。於是，她從被擄來的婦女羣中選出了八人，加以訓練。

於是，花鼓成了流寇中唯一的娛樂節目了。朱貞娘訓練了八人之後，再繼續訓練新人，不久，會唱花鼓的女人，到了三十人以上。（一〇六）

菩薩風雲

諸葛青雲著 余丹青插圖

伏子威笑道：

「兩位老弟怎樣稱謂？」

狄華康含笑答道：

「在下狄華康，這是我義弟白樊素。」

伏子威笑說道：

「谷中怪物，恐怕是當世僅存的洪荒異種，名叫『蚩尤蟒』！」

白樊素恍然笑道：

「這『蚩尤蟒』的名稱，眞從來不曾聽過，原來『蚩尤谷』之名，便是因此而得！」

伏子威了點頭，拈鬚笑道：

「這隻怪物，除了毒氣太重，無法近身以外，更有一條極厲害的長舌……」

狄華康靈機一動，揚眉接說道：

「我明白了，方才那條從霧中飛出，前端歧生，飛捲蝦蟆，無有眼耳口鼻的血紅長帶，並不是『蚩尤蟒』的蟒身，而祇是牠口中長舌！」

伏子威點頭笑道：

「這根長舌厲害無比，連同『蚩尤蟒』身軀以外的那層碧綠蟒皮，全都韌中有剛，不畏任何寶刀、寶劍或暗器等物，加以砍削的攻擊！」

白樊素聽得插問道：

「倘眞如此？卻是怎樣除牠？」

伏子威笑道：

「既然不能外攻，則祇有從牠內部着想了！」

狄華康歎道：

「從內部下手，自然最好，但這種戰略，卻是如何加以實現呢？」

伏子威也自長嘆一聲說道：

「爲了此事，整整費了我七年苦心，先是察明『蚩尤蟒』每年進食一次，最喜吞食蝦蟆，然後設法尋得七隻異種金線蝦蟆，加以豢養！」

白樊素「呀」了一聲，表示驚奇說道：

「那隻蝦蟆，居然是你養的？」

伏子威答道：

「當然是我養的，否則我怎能使牠們蘊有七種不同奇毒？」

狄華康詫然問道：

「要牠們蘊有七種不同奇毒則甚？」

伏子威笑道：

「三種奇毒是用來化解尅『蚩尤蟒』的毒氣，三種奇毒，是用來毒死『蚩尤蟒』，另外一種奇毒，是要把蟒屍化爲清泉，在這『蚩尤谷』中，造成一個極其奇妙的『蚩尤湖』。」

狄華康與白樊素聽得均覺這伏子威倘直匪夷所思，並也頗爲欽佩他的苦心毅力！

白樊素恍然笑道：

「原來這『蚩尤蟒』，一年才進食一次，難怪牠的胃口，會那麼好。」（七四）

通天跑街 小敏

私查暗訪阿德哥

頭目阿鴻頗有把握地一口咬定老木匠是殺人原兇，在小組會議上獲得同僚們一致讚揚喝采，本來自感飄飄然，骨頭已輕了好幾斤之際，中途却殺出一個程咬金，不識趣的老顧却發表相反意見，竟然說那老木匠可能冤哉枉也，眞兇另有其人，理該懷疑到老木匠的學徒小寧波阿德身上。

同僚們在阿鴻麾下工作，早已慣於趨炎附勢，捧捧上司，總沒差錯，心裡雖知老顧係「老差骨」，語出有據，然而上司阿鴻幾乎定罪於老木匠頭上，犯不着逆水行舟，於是紛紛發言反駁老顧，以討阿鴻歡心。

阿鴻見同僚們大都與己見相同，更加理直氣壯，遂拍案叫道：「根據一切表面證據，兇手非老木匠莫屬，如任何人能查出原兇另有其人，我阿鴻自願辭職不幹這份差事！」

頭目出此結論，大夥當然拍掌捧場，老顧亦當無話可說，隨衆一齊附和了事。

此案雖由治安機關內部認作定案，可是老木匠始終還是矢口不認罪，妙在大陸並無什麼法律，老木匠一直羈留監倉，毋庸經過什麼法院，一歇就似永無了期，歲月如梭，瞬眼就過了兩個年頭，人們漸漸也把這件案件忘懷矣。

其間人人對這案件的印象，漸趨淡薄，老木匠未定罪，長坐監干卿何事？偶而有人提及，亦嗤之以鼻，罵一句「自作自受」了之，祇有老顧一人却由頭到尾耿耿於懷，暗爲老木匠抱不平，在案發兩年流流長之間，老顧竟不斷對小寧波阿德私查暗訪，搜集資料，可是結果還是一個「零」字，蓋阿德生活如恒，夫婦日出而作，日落而歸，毫無異樣。惟一特別者，案發之前，阿德夫婦均好揮霍，飲食衣着，追求享受，致週時弄到入不敷出，東借西挪；案發後，夫婦有如「阿崩狗轉性」，生活反趨淡泊，安分守己。這個轉變，最使老顧深感迷惑不解，但與罪案並無關連，不能視爲破綻。

老顧鍥而不捨追查眞兇，欲替老木匠翻案，脫離冤獄，實出於一股同情心，這番好意後來復得另外一位同僚小丁拔刀相助，願意在工餘時間，協助老顧共襄善舉，這對「警網雙雄」，後來果立奇功——（一〇八六）

小說

降龍珠 □東方玉著□

卓玉祥道：「多謝老婆婆，既然言明是在下接陰教主二十招，那就該由陰教主發招才是。」

陰四婆婆回頭朝陰九姑呷呷尖笑道：「這娃兒不但嘴甜，心術也不壞，妳瞧，他不肯佔妳的先，這一場，可得點到爲止。」

她居然偏着卓玉祥說話！

冷青萍一張嬌臉上，有了喜色，祇要這位師伯祖眞肯說話，卓大哥就不會吃多大的虧了。

她像小鳥依人一般，傍着陰四婆婆身邊，低低的道：「孫兒眞要謝謝妳老人家。」

陰四婆婆心裡一高興，拉着冷青萍的手，樂得兩眼直顫，呷呷笑道：「應該的，應該的，乖婆子不幫襯着妳，還幫襯誰去？」

冷青萍不依道：「師伯祖，我不來啦！」

陰四婆婆道：「好，好，好，老婆子不說，不說！」

陰九姑眼看師姊和冷青萍說個沒完，心中也不覺一動，老實說，她祇有冷青萍這麼一個外孫女，難免也祇犢情深，再看卓玉祥一表人材，和冷青萍眞是天造地設的一對，委實打着燈籠也找不到。

她心中也在暗暗盤算，不但要促成其事，而且非把卓玉祥拉過去不可。

江湖後浪推前浪，龍在天既然沒死，他找上天封山來，八成是非清理門戶不可，自己若是要庇護郝天行，那就會和龍在天鬧翻，這是一件頗爲棘手的事。

好在神龍令老令主，一向都是戴着面具出現，如今天下武林，卽將在神龍令下俯首稱臣之際，決不能發生內訌，自己就該有個打算。

如果把卓玉祥拉了過來，由他來擔任神龍令新令主，那麼自己和龍在天的衝突，就不會再發生，相反的，而且更可獲得龍在天的支持了。

因爲祇要卓玉祥和冷青萍成了親，他就成爲自己和龍在天的外孫女婿，豈不就可化內訌爲團結了麼？

收租佬 ·昌華·

六十：騙他的太太出來

單眼賢道：「奇怪，甚麼都來，誰來了，」他說完了，似乎感到有些不對，立即轉身落樓。

閔子修追出來道：「好朋友，不要走，我們找你，」但是，單眼賢已經飛步落樓，到二樓時，越過欄杆跳下，落到車頂上，閔子修和文雄追落地下時，他的汽車已經絕塵而去，祇看見他的汽車是淺黃色的。

閔子修回到樓上，小方道：「你這朋友全無義氣，但他似乎害怕你們。」

文雄道：「兄弟，你快些將他的電話給我，待我打電話給他，駡他一頓消氣。」

「對呀，這種人值得痛駡，」他把電話寫出來，文雄立刻撥電話去找，對方是女人的聲音：「找誰？」

文雄道：「是大嫂嗎？賢哥的汽車出了事，和一輛跑車相撞，你快些來大馬路的電油亭前，立刻來……」不待對方答話便收綫。

閔子修道：「好計，我們去等她。」

他們落到樓下，雲門的兄弟都頭足說阻截不及。

閔子修道：「我們準備車，把一個女人擄過來，追出口供後就去捉人，這個女人很快會到了。」

閔子修和文雄在油亭附近等候，不久，一架的士如飛來到，在電油亭前停車，他們立刻行過去，一個少婦問道：「請問你們，剛才這裡有人撞車嗎？」

文雄道：「正是，車拖走了，一個中年大漢傷得很嚴重，你是他甚麼人？」

電油站的人一頭霧水，莫名其妙問道：「撞車？那裡撞車，何以我們完全不知道？」

閔子修一手拖住那婦人道：「他們怕做証人，明明看見撞車死了人也說不知道，眞豈有此理，快上車，我們送你去醫院急症室。」

少婦信以爲眞，上了他的車子，閔子修道：「太太，電話是我們打給你的，你丈夫輕傷，那拉跑車的人重傷，你要不要我們幫忙，不客氣說，朝廷沒有駛餓兵，假如有三千元，我們可以幫忙的。」

「你們是……」

「我們自然有權力控告你丈夫，或者不控告的。」

少婦道：「我身邊那有那麼多現錢？」

港澳諜影 ·上官斌·

六九：兩人茶樓結交

葉萍覺得林浩的做法很對，於是鼓勵他說：「浩哥，你設法跟他們聯絡吧，等大家起來反對日本鬼子，日本鬼子便疲於奔命，知道中華兒女並不可欺的了。」

一向在西環活動的艇主趙宵，跟大哥勝原是朋友，知道林浩想認識大哥勝，便代爲介紹。

林浩事先向趙宵說：「黑社會人士雖然講義氣，但畢竟良莠不齊，而且也有些人當了憲兵隊的密偵，雖然，其中有些是爲了生活，可是也有些人是打算狐假虎威，藉此混水摸魚，所以，你千萬不要把我們的身份向大哥勝等人說出，祇說你和我是朋友，我過去是靠美國僑滙過活的華僑子弟便是……」

「浩哥，我當然會遵守我們的守則，不會暴露身份的。」趙宵說：「我找一天約大哥勝飲茶，到約會的時間，你也到那兒，我邀你同座，同時介紹你們認識，這樣便不會引起大哥勝的疑心了。事實上大哥勝這人有點江湖氣味，他喜歡認識朋友，他看見你這樣斯文，當然會更加高興……」

「辦法很好，到你約好大哥勝時，麻煩你通知我吧！」

兩天後，趙宵約了大哥勝在灣仔茶樓吃茶，趙宵佯作訴苦的說：「我們做駁艇這門生意，現在已經陷於絕境了，不祇沒有生意做，而且還要養一兩個伙記，就算不支人工，單是吃飯，也走慘的。」

「宵哥，何祇你們這一行業，就是所有行業，都是患上死症，以前，我們還可以開個賭檔維持一班手足的生活，現在，連開賭檔也不成了，」大哥勝說到這裡，憤然的說：「宵哥，你還記得細路文嗎？」

趙宵聽聞大哥勝提起細路文，知道他對於細路文之死是十分悲痛、憤慨的，但他佯作不知其事的說：「細路文是你的得意助手，怎會不識？」接着又說：「大哥勝，細路文現在那裡？啊，我一時想不起他，否則約他一起吃茶……」

「哼！」大哥勝氣憤的說：「細路文再無法飲你的茶，我們也再無法見他的面了。」

「爲什麼？」

大哥勝於是把細路文的被捕和慘死經過，詳細的告訴給

第二次世界大戰實錄叢書

台灣民生物產有限公司 九龍尖沙咀總店：營業時間：上午十時至下午七時
旺角分店：灣仔分店：及北角分店：營業時間：上午十時半至下午九時

聯刊本報日·晚報小廣告可獲下列巨獎

在本年二月份內聯刊本報日晚報小廣告一天或以上者（醫藥除外），可獲得本巨獎。本報將於三月三日下午五時半在本報社由本報董事公開主持抽獎，並於三月四日在本報日晚報公佈中獎號碼，中獎客戶請憑收據領獎。

另設安慰獎五名，可獲下列獎品中一份，亦由抽籤決定，第一至第五安慰獎依次爲：
（一）木星牌電子鐘一座，
（二）嘉蘭牌兩用筆一枝，
（三）廿二吋新款旅行喼一只，
（四）古銅龍連架一套，
（五）雙頭美麗壁燈一套。

西德「藍寶」彩色電視機 價值 $4,450.
寶藍青綠黃橙紅 電視編導齊讚好
BLAUPUNKT
20½" PALMA 巴馬型 8個電子感應選台
大昌貿易行有限公司

工商晚報 分類廣告
銷數廣 效力大 收費廉
每段大字四個，小字三十四個，每天二元 醫藥每天三元，不折不扣，以四段爲限。（日晚報聯刊，不在此限）。
凡涉及法律性廣告，請攜同身份証來本報辦理刊登手續。
洽刊處
（一）中區辦事處利源東街八號地下 電話：二式五四九五・二式壹式三八
（二）灣仔分域街十八號本報廣告部 電話：二七九三零七・二八零七零八
（三）彌敦道壹零零號東英大廈式零壹室生記租務處
（四）旺角荔枝角道廿二號東興大廈生記租務處
（五）油蔴地上海街三壹九號
（六）九龍城周生生珠寶金行有限公司（太子道四三二號）
（七）青山道周生生珠寶金行有限公司（青山道三二六號）
（八）油蔴地周生生珠寶金行有限公司（彌敦道二二一號）
（九）旺角周生生珠寶金行有限公司（彌敦道七〇七號）
（十）深水埗周生生珠寶金行有限公司（大埔道四七號）
（十一）佐敦道周生生珠寶金行有限公司（佐敦道卅七號L）
（十二）紅磡周生生珠寶金行有限公司（蕪湖街九九號）
（十三）荃灣周生生珠寶金行有限公司（荃灣青山道一九九五號C）
（十四）元朗周生生珠寶金行有限公司（元朗青山道八七號）
（十五）九龍彌敦道一〇〇號東英大廈台灣民生物產有限公司
（十六）北角英皇道一三五至一四三號民衆大廈台灣民生物產有限公司

徵求 徵購紅牌
租售 唐樓租售

招租
工農地售 各新界 各種工廠農場廠地農地 別墅魚塘交通便大小任選 ⑫261975・910750梁
樂園別墅 純粹租房 電視冷氣七彩
電話梗房 環境幽靜 合高尚無孩夫婦居住
荃灣旺舖 新村街30A及C號

聘請
製衣廠請 車裙 車衣友
聘請教師
聘女幼師
木品廠請
電子公司招請

代人請西
青年女工
待聘 上門補習 日英文
商業 最高價收電視音響 ③798428 ③866920
油漆裝修 坭水造木 ⑤791718 建造裝飾

中聯搬運公司 專搬門屋 香港 H-627922 628973 九龍 K-333560 333532 彌敦道 K-632345 628647

陳榮 欲想出國謀生 請入厨三十年作者一 北角英皇道145號三樓（民衆大廈）
德誠烹飪學院 本屆全港烹飪比賽本院學生易寶秀小姐榮獲亞軍 電話 K849248
德法烹飪學院 新法教授出國謀生技術易學速成收費平有證書 電話K306427

招生
偉雄旅遊貿易公司 台灣星馬 各地簽證 廉價機票 配售百貨 專人收購 價錢公道 九龍彌敦道601號創興大厦十五樓（按14字）1405室 電話：③849712 ③859577
東京 $680 台北 $580 大阪 $850 星馬 $968 曼谷 $750 美加 1350 澳洲 3800 三藩市1350 洛杉磯1350 溫哥華1550 檀香山1350 定座 ③237266 ③254783
錢賺埠遊 購收人專換批貨百票機價廉 東南

潘柏 老中醫 痔瘡 全日在九龍彌敦道312號三樓應診 電話：K三一五二八
黃華湛 專醫 痔瘍 無痛脫落・永不復發
醫藥 黃扶生
愛華幼稚園招收1976年度新生
觀德工科日夜校 招男女新生 航海電報・航海伙長・初中工科 電子・無線電・電機・冷氣工程 正校九龍太子道188－8號二樓③812552 分校九龍彌敦道494－6號4至5樓③302404

閑話香江

香港的環境污染

在主持防止污染展覽及研討會開幕禮時指出，本港的污染問題越來越嚴重，提醒市民必須注意這一與切身健康有密切關係的問題；並謂港府於多年前已認識到污染越來越嚴重的趨勢，因此，有關方面已動用一筆可觀的款項，從事進行垃圾及污水的處理工作，最近並注意到空氣污染及農業廢物和噪音問題。他還提出建議：爲了有效防止污染，工業家在設計廠房設備時，應該多利用現代科技，以減少污染的可能性；因爲目前科技的發展，已可令很多污染問題在萌芽時即受到壓制，至於預防措施欠佳的原因，主要乃由於粗心大意及貪婪所造成。

盧秉信的陳詞是有充分事實作爲論據的。當局劃定了煙霧管制區及不容許在住宅區開設大型工廠，乃是注意污染問題的第一步；有關方面對工廠所訂下的管理條例，本來已相當嚴格，苟若各廠家能嚴守規定，污染程度相信必可大減，可惜祇是有許多工廠均未能符合此一規定，而造成

備不全所形成，換句話說，也是因「貪婪」而產生的結果。

防止污染，管制工廠的煙霧及汽車排出的廢氣，可說乃是起步工作。此外，對塵埃的防範實在亦不容忽視，因爲塵埃對人們健康的威脅，與廢氣乃是不相伯仲，可惜當局對此一問題卻仍未見有善法。

如果我們不是善忘，便一定仍然記得，數年前啓德機場開始延長跑道工程時，適逢大環山海傍也填海，當時，六十輛運泥車鎮日在紅磡區穿梭不息地運泥，該區十多萬居民的住所均被飛揚的塵埃侵襲，當然呼吸時也從鼻孔、氣管裏吸進了不少塵埃；這樣日子較久，不少居民的喉頭都發現了有毛病，於是衛生當局乃呼籲該區居民小心防塵，可見塵埃雖小，但卻忽視不得。

塵埃不僅弄污東西，而且能傳染疾病，這是

的雜物時，應該戴上口罩工作，以防被塵埃帶着病菌侵入呼吸系統，從而引起感冒、喉痛甚至哮喘等疾病。當我們在整理一些滿蓋塵埃的東西時，往往會突然打噴嚏，這便是塵埃作祟的原因；所以，如何設法盡量減少塵埃的污染，當局實應該詳加研究。

處理空氣污染，當然是解決環境污染的首要問題。此外，對流水的污染及噪音問題，當局也相當重視。本港由於耕地面積不大，新界居民多數均餵養雞隻、豬隻作爲重要經濟來源，而對雞糞、豬糞又缺乏適當的處理，因此造成了溪流污染嚴重，當局要解決流水的污染，便必須替農民安排適當的牲畜糞便處理方法。至於噪音問題，則除了管制建築地盤的打樁及修路的機械聲以外，規定工廠加添消除噪音設備，也是少不得的措施。

據盧秉信透露，由港府委任的一顧問已建議成立一個中央管制小組，並着手草擬一項條例以取代現行的防止污染規例。由於本港污染的問題嚴重，而污染情形一天不徹底予以解決，則居民的健康便遭受到嚴重威脅，待中央管制小組正式成立後，對污染問題諒有更進一步的解決方案吧！（易風）

女子不可欺　食夜粥女郎

弱女子不可欺

女子不可欺，女人她是一個小身材的縱然，男人亦不可以上前欺侮她，像英國利物浦城的女子蘇珊布倫杜，身高僅四英尺十寸，但是她身懷百般武藝，向她動腦筋的男人，是不識相，一定吃虧的。

在利物浦城晚上單獨走路回家，而且又要通過一條漆黑的小巷，身裁矮小的蘇珊布倫杜，看來是色狼襲擊的大好目標，何況這一個犯罪率不低的城市，兇徒隨時出現的，她是最容易受傷害的嗎？其實不然，廿二歲的蘇珊不是弱者，果然有大漢從暗處閃出，向她助手。

是當可色這個狂暴徒，伸出手動作時才發覺是大錯特錯了，因爲他碰上了一個英國最有名的黑帶空手道名家蘇珊布倫杜。她說：「我對於突如其來的攻擊，是非常敏感的，當他一出手，觸及我的肩部，我已回身一擊及出脚，這一踢是相當要命的，這個兇徒還來不及看清楚是甚麼絕招，踉蹌着脚步，趕快離開現場了。」

還是蘇珊第二次運用她的絕技，來應付色情狂徒，她八歲時即已開始習空手道了。不過她被迫採取自衛的。她說：「另一次是在人很擠的夜總會內，有些飛仔在推我，後來把我推倒了，這些爛仔還在哈哈大笑。」

當她臥在地上，就出了一招，她執着他的脚踝出力一扯，他似乎想不到有此一着，亦變爲滾地葫蘆，幸而他知道她是不好惹的，知機及匆匆離開現場，並且搖搖頭，表示驚訝。也就是她運用這些絕技得法，使她贏得了空手道黑帶的榮耀，不過亦經過了十四年的苦練。

這位厲害的女人，當她不去練習時，是在一間工廠的汽車油泵站工作，她承認空手道不僅是一種嗜好。對她來說，空手道是她的生活方式一部分，而奇怪的是她的一家人，全部學習空手道的，父親占姆士是英國柔會會長，她是英國唯一的女子黑帶空手道家。

無巧不成話，她的未婚夫查爾斯柯爾麥，亦是空手道黑帶人馬。蘇珊說：「我們以前常在一起受訓練，他是比較高資格的。但是蘇珊的力足以把他摔倒在地上的。」蘇珊是力大無比的，有一次把一個六英尺十寸高的大漢，摔在地上，痛得雪雪呼痛。蘇珊表示任何人切

不可以爲空手道是粗魯的功夫，它是自衛及健身的好武功，蘇珊的個子看來雖小，如果她穿上兩點式泳衣的話是很豐滿的，對於自己的體力具有信心。

她又表示女人現在應當學習一種自衛術，以備在緊急狀況時使出來，現在是暴徒的世界，女人尤其是要學習一些應急的絕招。她說：「學習武功是一件非常容易的事，自己有絕技防身，年齡不是問題，而且不必是年青力壯才可以學習空手道。」她強調不說是自衛的需要，學習功夫是對於保持身體苗條大有好處。

她認爲制服色情狂徒的出手，是很容易的，祇要明白幾度散手，無論狂徒的手放在女人的肩部或是搭在腰部，亦可以一下子把對方摔倒的。（小兵）

東風

如要減肥　大可戒煙

戒烟對身體大有好處，這是大家都知道的，不過，戒烟對於肥瘦的影響又如何，都使到很多想戒烟的人，因此而大感煩惱。

有人說，戒烟可以使到每一個人身體增肥，也有人說，如要減重，大可戒烟。上面兩種說法，究竟何者可信呢？最好的是，兩種戒烟效果之說，都有人相信。

在這種情形之下，專家們祇有出馬，到各個角落去調查調查了。不過，這種調查，並不是一朝一夕便能够得出結論的。

波士頓一些專家，在這方面曾經花費了五年的功夫去研究，有關戒烟與增肥或減肥的影響。

根據專家們的說法，大概有百分之二的人，在戒烟後，他們才會增加體重。不過，因戒烟而增加體重的人，多數是中年男人，而中年男人，在一定的時候，很自然的便會發胖，所以，他們的發胖，大致上與戒烟不會產生太大的關連。

另一方面，有跡象顯示，在四個戒烟的人士中，有一個身體減重，或者是保持不變。

由於上面兩項調查所得的結論，專家們都異口同聲地肯定，戒烟不可能使人發胖！

有意戒烟而又怕會發胖的人士，現在大可以放心戒烟了吧！（杜朗）

推銷時裝的工具　木模特兒

放在百貨公司窗櫥的木模特兒，不再是看來似一件死的東西了，她們是栩栩如生的美人，而在澳洲雪梨的一間模特兒廠，所製造的木模特兒，而且是生動的了，一雙手臂或一雙脚都是會動的，倘若摸她一下，被她打一下，不是奇事。每一個木模特兒的成本是二百美元左右。

在購物者的眼光中，今日放置在窗櫥的木模特兒，不祇是假東西，除了不能說「媽媽」之外，當把她們放在較低的位置，她們是可以把眼睛閉起來的，大家都把木模特兒的地位升級了。從前舊式木模特兒，不似是一個有生命的東西，她們站在窗櫥過去是呆的。今日新出品一個木模特兒是用模型製出來的，雙臂與玉腿可以動的，她們又有乳尖，玻璃的眼睛及襯托適當的假髮。

其中一個在此行業中是頂尖人物的是澳洲的費比里斯，當戰後他放棄了做肉檯的生意，而改爲做木模特兒，是一件使人大感意外的事。最初他與三個合夥人經營，現在他在雪梨是一間公司的單獨東主了。

他說：「你不能把今日的木模特兒，與最初時製成的比較，那時所使用的原料亦不同，每個僅是四十五美元，所費的時間與功夫不多，現在成本達一百九十美元，但是它的區別是不能以品質來做衡量的，現在我們製成更好的貨品，陳設出來給人一個新的印象，一個木模特兒是眞人大小及生動的。」

費比里斯的木模特兒工廠，看來似一間醫院或是一個人的屠場，手臂與脚及軀體四處散置，那都是未完成的零件，等候補配，還要經過一番加工，雖然並不缺少訂單，但在過去三年並沒有增加工人，因爲用機器代替了不少人力。他又說，他們曾試過許多方法，但常是要用過去的舊方式，俾使製成一個曲線美好的木模特兒。

但是據他說不僅是訂製身段美好的木模特兒，還要製身裁肥大的模特兒，以備那些出售肥人成衣的公司使用，不過，在這方面是要運用一些計謀，使肥胖女人看見模特兒穿上衣服或大衣，身段不是太肥的，才能吸引她們決定買衫。

他知道木模特兒是對於女人衣服有極大推銷助力的，女人望向窗櫥，就是感覺自己穿上那一襲衣服的樣子，不好看的話，是會打消她的買意的，她們希望自己穿上之後，與那個模特兒無異。

費比里斯說：「木模特兒的作用就是說服顧客，此是生意上的簡單事實。」

他說最後的重要工作，是替木模特兒化裝，因爲這是要使模特兒變爲眞的及活人一樣，這份工作由專家担任的，木模特兒不是用木做的了，而是一件玻璃纖維的美麗製品。（阿丁）

有生命的木模特兒

世界會否沒日？

盡管科學如何進步，可是，仍然有不少人相信，地球遲早是趨於毀滅的。

地球的毀滅，也就是地球人類的世界末日。

在以往，曾經有不少預言家，預言過世界末日的來臨日期，「幸運地」，那些預言家的預言並未實現，可是，相信世界末日的人，仍然不少，他們甚至作出種種的推測，認爲世界末日，會突然而來。

相信世界末日的人，並不限於一些落後的地方和國家，連西方社會的知識分子，也相信世界末日，終歸會出現，一些有科學頭腦的人，甚至利用行星的變動，推算世界末日的到來。

在一九二五年的前數年，西方人士，就一直推測，在一九二五年的那段日子，世界末日將會降臨，可是，一九二五年過去，地球仍然如舊，世界仍然安然無恙，那些預言家，祇有三緘其口了。

不過，卻仍有不少人在很後幾年，繼續對世界末日存有一種心理上的恐懼，他們不知道世界末日的情景，是如何模樣，但是，在他們心理上，卻已作出種種猜想，天昏地暗，地破天號，就是他們猜測的一些情景。

但是，世界末日，始終未出現。

在一九二五年之前，根據歷史紀載，也有不少次世界末日的預言，依照時光倒數，除了一九二五年那次之外，就是一五八八年、一五三二年、一五二四年、一一九八年、一零零零年、九九二年。

當某些預言家作出推測的預言，說某年某

東西典賣了，他們盡情的花天酒地，尋歡作樂，有些人甚至不上班工作，他們認爲那是傻瓜才會去做的事，世界末日既然即將到來，就該好好的及時行樂，不應該再使自己辛苦！

今天是一九七六年，距離上一次的世界沒日預言，剛好是半個世紀，雖然，並沒有預言家預言世界末日將會到來，但是，在日本，很多人的心理上，對於世界末日，卻存有一種下意識的恐懼。

他們雖然不曾肯定世界末日將會在何時何日到來，但是，有部分人卻認爲，世界末日，是隨時會出現的！

雖然，這種世界末日的「恐懼感」祇是一小部分人的顧慮和憂慮，但是有明顯的跡象顯示，世界末日的恐懼感，卻像傳染病一樣，逐漸在擴散。

日本人爲什麼對世界末日感到憂慮呢？其中自有道理。

不久前，日本有一部「日本陸沉」的電影上映，這部屬於幻想片的電影，想不到，由於拍攝迫眞的關係，竟然使很多人認爲世界末日，遲早會降臨，將地球和全人類毀滅。

還好的是，到目前爲止，並未有人預言何年何月何日將會是世界末日，否則，全世界一定會登時亂糟糟！（杜朗）

七彩詩筒

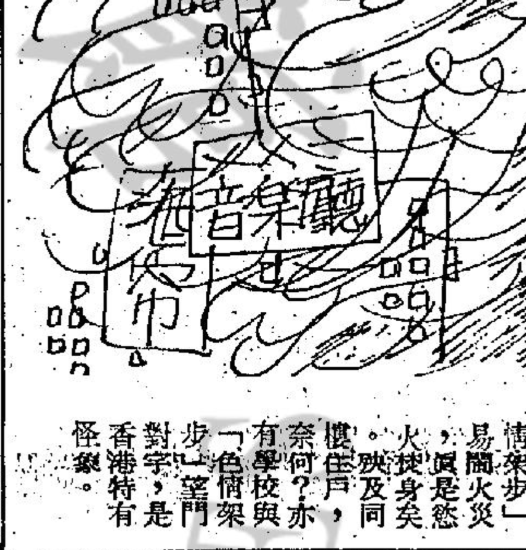

色情火窟

慾火焚身本不奇，
池魚殃及實誰尸？
良家淫窟相連接，
耳濡目染有鄰兒。

詩：高景　圖：華生

「色情架步」易闖火災，眞是慾火焚身矣，殃及同樓住戶，奈何？亦有學校與「色情架步」窒門對宇，是香港特有怪象。

馬士論馬

周末各場初步意見　生猛試準捲土重來

本週末九場配磅昨日已公佈，茲將各場之初步形勢作一分析。

公開賽一二三五公尺，祝運佳蓄銳再戰，馬有高質進步，今次永勝不出，可乘勢出擊。番攤此程正宗路程，今次狀態更勇，有力一爭。利必來近況仍銳，有力突襲，提防老蘇底出。

第三班一二三五公尺。金碧上次畢奇進退失據，用金童出擊，今次狀態大勇，有力一戰。黑旋風拼後見進步，步大有勁，三甲頗穩。生猛上次準備欠佳亦走得接近，今次捲土重來，有力言勝。

第三班一六五〇公尺。小露寶上次敗在經驗未足及對手太強，今次捲土重來，有力復前失。飛蹤用告東尼更合拍，今次有力突襲。飛力亦勇，今次路合未容盡忘。

第三班一八〇〇公尺。威着上次敗在羅馬神駒蹄下，賽後準備見猿極，乾地有速度，應爲實力分子。天比力上次操好不出，留力今次，馬少場合對其更有利，威脅力仍強。獲多寶上次中段走勢佳，今次路程稍縮短，有威脅力。

第六班一六五〇公尺。好着上次小試其鋒，後勁果然非凡，賽後見勇進，今次路程增長，實力頗強。天山上次及時回勇走入第二，爲三年來初次見好，今番不會冷落，憑勇態仍可一爭。快活人二世有脚患，拼過一次本來不易再追，但見神態可保持，可以作配。

第六班一六五〇公尺第二組。小飛象沉了一段時期見好轉，此駒健康正當已到出擊時候。聖手上次操好不出，留力今伏，實力仍在。神威後勁增強，憑質新之利，可以一爭。

第六班二二三〇公尺。金山有質上次操起，但無表現，今次仍成半冷，可以再追。多明麗體力較足，此程合脚法，可以一爭。易贏亦潛伏了一段時期，太過冷落時要兼顧。

新馬A班一八〇〇公尺。金門橋上次後勁相當強，今番路合，有力爭勝。幸運年亦爲長途馬，有分頭時可以小敵。青春萬歲亦有質，成冷門要敵。

新馬B班一二三五公尺。雌威有前速，有分頭値得捧場。厚利近課見冒起，可以作配。來快有質未容盡忘。

四方八面

周末董事會盃　番攤利必來之爭

今次賽事惹人注意者，自然是董事盃角逐，路程二二三五公尺，春季大馬票，頭獎就在此場產生，可惜報名馬太少，看官或者感到未够癮。

報名馬有八匹，而福馬與更厲害祇係第二班貨式，福馬且久無表現，更厲害質素不算超卓，僅有狀態，大概今次之報名參戰，聊爲加强熱鬧，免至場面冷清清。

除了這兩匹馬之外，惹得馬迷注意者，是祝運佳與番攤。

祝運佳雖係新升頂班馬，但質素極優，今季來港之英國馬中，積分最高者，上次出場亦曾輕易取勝，此駒之實力如何，已經有目共覩，蘇芬諾夫馬房，如肯再來一次，應可以再下一城。

番攤跑此程亦合，對祝運佳當然有威脅，但大家盡搏的話，筆者仍以爲祝運佳取勝機會較高。

其餘之報名馬，快名駒、利是吉皆非此程馬，陪太子讀書而已。確得寶路程雖合，遙強敵，不會亂搏。反而利必來近期表現極佳，曾兩番威脅求勝，或可與祝運佳一搏。

・曹穎・

今晨特別鏡頭（客邊欄）

錦繡前程	1.26.8(29.0)	摩	嬌健力足	續有進步
金碧	1.24.3(27.0)	加	輕易完成	未費半力
小露寶	1.23.4(26.7)	加	盡情快放	反應不俗
錦鯉	1.22.4(26.8)	盧	紋風不動	走勢奇佳
神助	1.26.7(28.3)	健	蹄姿美妙	亦饒勇點
雄威	1.26.0(26.6)	助	直路衝刺	勁度十足
上將	1.30.8(28.5)	丹	身重略減	稍勝上回
金山	1.24.5(27.5)	銓	活力勝前	頗覺進步
小飛箭	1.28.5(28.2)	蘭	留得輕易	口重已減
聖手	57.4(28.0)	東	神采飛揚	態在大勇

冷馬心得

粉紅鑽石成熟有加　今賽成冷門可小試

第六班中距離賽，以第二組最緊湊，報名之馬，各有缺點，亂局是爆冷最佳場合，該組賽事最適宜冷敲。

粉紅鑽石上賽參加千八公尺亦有出擊企圖，賽前準備功夫未够去贏，亦可以說粉紅鑽石久沉復甦拼搏長途，幕後決策者似乎失察，如果當日粉紅鑽石報名一二三五或九七五公尺比賽，取勝呼聲最高，練馬師竟然將此馬報千八公尺，結果因後勁不繼失敗。四重彩亦不入圍，祇跑第五名，但與第四名噴水池距離不過一馬頸位。拚後之粉紅鑽石有進步，成熟進展令人滿意，值得注意。

粉紅鑽石上伏參加長途比賽失敗，亦可從另一個角度衡量，先行參加長途比賽，考驗此馬健康與性能，然後再度報名爭取勝利，近期此馬試跑所見，走勢有力，狀態大勇。潛力相當高的粉紅鑽石，跑回上賽水準，就有希望獲勝，天秤座蘇屐兩駒參戰，決非是蘇屐主力，無論從任何角度觀察，天秤座上陣與否，無足重視，粉紅鑽石質新有進步，機會必在屐侶之上，此駒值得注意。

粉紅鑽石到時會成爲熱門出現，賽前尚在未知之數，近期賽馬不祇難以估計有關人士門志，臨場冷熱亦不易揣測，粉紅鑽石即使受到重視，相信取勝亦有五倍以上派彩。第二組第六班中距離賽介紹粉紅鑽石給馬迷研究捧場，到時有合理賠率出現，不妨捧場，臨場成一面倒大熱門出現，則可以三思而後抉擇，明智之舉也！

・趙子龍・

血統與機會

錦鯉重配盧約翰　同羣不易攖其鋒

從昨晨週一清晨倒腹步行圈時所見，三匹在上賽表現平常之第三班長途馬，錦鯉、錦繡前程及獲多寶，均有進展，顯然比上賽失敗時，大有進步，同時無獨有偶的，三駒此次編於同場角逐，看來此次將會展開一幕龍虎鬥呢。

看此次的第三班二二三〇公尺最長途賽事，上述三駒，均見名列表上，而且均非大熱，故此值得密切注意。

在此場賽事之中，威着、驥中雄及少年遊俠，均會成爲熱門，三駒近況均稍降，成爲大熱時，倒灶之可能性頗高，何況錦鯉、錦繡前程及獲多寶，近況均有進境，選作此場鐵三角連贏對象，最爲合適。

錦鯉在本季，狀態一直勇邁，可惜自盧約翰策騎贏出之後，即蟄伏不動，此次重由盧約翰主持踱步，估計仍以盧約翰之可能性較高，值得選取。

至於錦繡前程，在本季的成就，亦頗突出，季初時曾於長途賽事，擊敗金齒長及高鋒等，近期亦曾勝出，長途性能，顯然甚合，上賽走勢平常，仍能後上得位，僅敗於大金鑽及驥中雄少許而已，此次復課既早，勇態亦保持，昨晨由摩加利親自主持踱步，重視之情，溢於意表，週末之戰，錦繡前程最宜選取。

最後說到獲多寶，這匹質高的沈厩英國馬，近況的確已在佳境，上賽賽前踱步，脾氣大發，故此出賽時，亦缺乏表現。

昨晨踱步，獲多寶由助手主持，竟完全馴服，走勢輕鬆，顯示有進，週末之戰，鐵三角互串，此駒決不可少。

班拉

晨操快訊刊第二頁

電視播音節目

香港電台
二・三〇 北極圈
三・〇〇 粵語新聞
食經
三〇 廣播劇「人約黃昏後」
四・〇〇 新聞報告
〇五 青春交響曲
三〇 逍遙樂
五・〇〇 新聞報告
新天地
新聞報告
新聞天地
六・〇〇 香港傳奇
「遊客爭奪戰」
七・〇〇 粵語新聞
一〇 新聞之窗
一五 生活與抉擇
四五 科學講座
八・〇〇 新聞報告
〇五 十大歌曲選
三〇 米高馮的故事
九・〇〇 轉播倫敦新聞
三〇 空中問答
樂在其中
說話入門
十・〇〇 燭光下
針鋒相對
十一・〇〇 新聞報告
續播針鋒相對
時代曲
天氣報告
十二・〇〇 粵語新聞
時代曲
一・〇〇 廣播完畢

商業第一台
二・〇〇 古今中外
「孽海花」
三・〇〇 彩色繽紛
新聞報告
藝員五線譜
四・〇〇 一身是膽
三〇 一曲寄心聲
六・〇〇 新聞專輯
三〇 十八樓C座
七・〇〇 新聞簡報
三〇 賽馬座談會
四五 點播小說
八・〇〇 新聞報告
〇五 粵曲
三〇 轉播足球賽「精工對元朗」
十・〇〇 懷想曲
十一・〇〇 午夜怪談「紅毛妖」
十二・〇〇 新聞專輯
三〇 新聞報告
廣播完畢

商業第二台
二・〇〇 年青人時間
六・〇〇 新聞報告
天氣報告
續播年青人時間
七・〇〇 新聞報告
一〇 天氣報告
股市行情報導
八・〇〇 升中會考指導
新聞報告
時代曲
大衆國語
九・〇〇 時代曲
英語課程
十・〇〇 樂苑花瓣
十一・〇〇 新聞報告
天氣報告
唱片唱不停
十二・〇〇 新聞報告
廣播完畢

佳藝電視台
一・〇〇 佳視新聞
〇五 午間劇場「俠女尋母」
六・〇〇 節目預告
〇五 觀點與角度
一〇 娛樂天地
佳視新聞
洪熙官與方世玉
七・三〇 隋唐風雲
八・三〇 名作劇集「生死門」

麗的電視中文台
九・三〇 教學電視㊀實用英文㊁室內設計㊂基本會計學㊃汽車構造及修理
十二・三〇 佳視新聞
四〇 全日播映完畢

麗的電視中文台
二・〇〇 新聞及天氣、節目介紹
麗的影院「一劍恩仇」林家聲、南紅主演
四・〇〇 下午茶（婦女節目）
三〇 新聞簡報及節目報告
「足智多謀」片集
五・三〇 節目簡報
五五 觀點與角度
六・〇〇 別後
三〇 今時今日第一輯
神犬流浪記
七・二五 天氣報告及經濟新聞
三〇 「小露寶」片集
八・〇〇 星聚笑（特備綜合性節目）
九・〇〇 麗視劇場「半生緣」
三〇 靜默的革命
十・〇〇 珍貴紀錄片
三〇 今時今日（第二輯）
十二・二五 香港足球賽
全日播映完畢

麗的電視英文台
五・〇〇 兒童世界
四五 大笨狗
六・一〇 新聞及天氣報告
三〇 觀點與角度
流浪者
星空奇遇

無線電視翡翠台
一・〇五 午間新聞
一〇 七彩「君在何處」片集
每日電影「神秘的血案」由張英才、南紅主演
三・一五 新聞簡報
第二劇場「長白山上」
四・〇〇 午間電影「盲俠穿心劍」下集由歐嘉慧、李清主演
五・四五 七彩「再生花」片集
六・一五 七彩「精打細算」
翡翠劇場「楊貴妃」
七・三〇 新聞及天氣報導
五五 觀點與角度
八・〇〇 七彩「總督奇趣錄」
三〇 七彩「各位觀衆：鳳凰女小姐」
九・〇〇 七彩「歡樂今宵」
十・一五 七彩「包青天」片集
四五 七彩「針鋒相對」
十一・三〇 最後新聞報導
四〇 午夜電影「血手觀音」由張清清、易原主演
一・一〇 全日播映完畢

新聞及天氣報告
六・一〇 觀點與角度
流浪者
星空奇遇
七・四五 女幹探
八・四〇 新聞及天氣報告
九・一〇 飛利浦影院「一段情」
十一・〇〇 戰艦雄風
全日播映完畢

工商晚報

體育

元朗質素次一皮

精工弊在盤弄多

戰國策

精工對元朗甲組足球聯賽，今晚八時港府大球場舉行，票價分十元，七元，五元及三元，今下午五時之前在大球場公開預售，七時起舉行門沽。

精工數天前敗於流浪之後，在聯賽目前的成績是十五戰得十分而失去十三分。爭霸前途大受影響，今後的賽事已不容再失。元朗要更穩定他們的甲組地位，亦須繼續爭取實分。有此關係，兩隊今日碰頭，勢必力拼，劇戰可期。

本屆精工與元朗曾一度交鋒，那是聯賽第一循環結果元朗勝三比一。不過，雙方今天在聯賽次循環重逢，情況不同，元朗質態都不如人。預料精工將勝望甚濃。

雖然精工擁有不少好手，球員腳下工夫到家，但是他們過份側重個人表演，盤得多起腳慢，因此，遭遇到貼身盯人採密踢法的對手，便不易爲力，爭勝困難，去週他們敗于流浪，首循環受挫于元朗都與此有關。倘若此劣根性不改，就有可能再陷首循環負于元朗腳下的覆轍。

不過，今伕的形勢斷然是精工較爲有利，首先是他們新近敗于流浪，痛定思痛之下，當會提高警惕，另一方面，他們今天又多了一員南韓國腳中鋒金在漢助陣，此子衝刺力强且射門極有威脅，將使精工鋒力加强不小。因此，精工如演出不致大失水準，定可擊敗元朗，一雪首循環受挫之恥。

元朗季初時狀態甚佳。士氣旺盛，後防的密集踢法，纏得甚緊，所以，能够予鉅型班極大威脅。祇是球季轉入季中之後，狀態已稍爲低落，質素亦較次，全隊演出比季初時遜色得多，在聯賽曾連敗多伕，今天再遇精工，由于近況平平，鋒力不濟，要爭取勝利，將極端困難。

東方輸壞第一球

韋定救波多唔準

陷于劣勢搶分計劃盡消

場邊人語

花墟場昨日甲組足球聯賽「雙番東」對碰，東昇以三比一勝東方，比數恰爲與首循相同，惟東方前鋒缺乏射門把握，雖則昨役東昇陣容不整，及攻入禁區後起腳猶豫，以致先失三球之後始能打破「光蛋」，因而亦無法搶分。換邊再戰未久，東方已失第二球，於是敗陣已成。

守優於攻的東方，昨日防守也不穩，衛將與守門員韋定未能配合，所失第二球，門將的責任較大，惟一個擅於接救高空球的「長人」，碰了對方利用「地波」進攻，也確需要較爲緊密的防衛以作掩護。惟東方昨日的密集防禦，卻未能抗禦東昇的「下三路」進犯。

在昨日的比賽中，雙方均曾更換兩個球員，東方於上半場三十六分鐘，以鍾廣仁入替陳長强，下半場三十分鐘再以[illegible]分鐘由余國森入代吳錦華，四十分鐘由黃家聲更換翁偉國。

當上半場賽至三十分鐘，東昇由麥天富開上助攻，至禁區外不遠傳球給張耀國射門，皮球擋了東方守衛而溜到左邊，盧洪海「笠」球向門，韋定出截，但皮球卻擋向梁志强，再彈高而飛向空門，東昇以一比零領先。

換邊再戰祇是三分鐘，張耀國盤球過曾永康，由底綫刮球出，翁偉國牽制了韋定，將球傳交盧洪海撥入，成二比零，十分鐘，盧洪海傳球，龍志成漏洞，翁偉國乘韋定衝出挑球入空門，東昇以三比零領先，直至三十一分鐘，東方麥樹渠攻門，皮球被東昇守衛擋出，曾劍球一記「倒掛金鈎」，替東方打破「光蛋」，遂成三比一，開賽時兩陣如下：

（東昇）
仇志强
廖錦明　付廷輝　麥天富　廖榮礎
吳錦華　黃達財　曾永雄
盧洪海　翁偉國　張耀國

（東方）
韋定
曾永康　龍志成　陳長强　梁志强
游燈華　楊少年　麥樹渠
李開　曾劍球　單惠根

昨日到場觀衆二千三百八十五人，門券一萬一千九百廿五元。

新馬洪已經考驗晒

高大漢狀態唔錯

決派他先打頭段

彩色球壇

「手蛋隊」確係有「知恥近乎勇」嘅態度表現矣。今晚雖然有波打，但尋日朝同前日朝一連兩朝加開「特別班」，前朝上山頂作「硬地」練「腳骨力」之鍛鍊，[illegible]備打共「分隊玩吓波」，但因爲「唔夠人」，故此改爲「射龍門」，當然目的志在試吓個件「高大漢」（金在漢）是否「弗」及狀態點也。故此，尋日實畫約同「新馬洪」照例碰吓頭，大家坐埋嚟傾吓偈者，我問起佢：做乜尋朝唔係响「維園」早操乎？而前朝爲乜又臨時「上山學法」哉？知原來，因爲「高麗廖化」嘅「高大漢」嚟咗，有心[illegible]鼲國腳」點嘅狀態，如果只係响「維園」呢個「細波地」度「忝」吓「踱」吓步，咁又點試得出架？故此前朝禮拜雖然話去「維園」，其實乃係响個度集合，一到齊人就由「鞋抽郭」揸住個架「巴士仔」飛咁車上山頂「硬地波地」度操，尋日又係一樣，八點半响「維園」集合，唔齊人都一到時間就開車。故此尋日朝「報到」遲D嘅「沙僧衡」（張炳衡）同我呢個[illegible]，因爲事前冇話知係改到去「黎門丘八波地」度加班操與催谷，故此「沙僧衡」只有番過對面海「架步」，尋日「新馬洪」都話「沙僧」個頭大咗咯！叫我勸吓佢唱。

「高大漢」今晚出唔出？本來「新馬洪」話要尋晚番到「架步」度集埋嚟「嗰」個陣之前，先至問過「高大漢」有乜問題？有冇信心，狀態滿意否？然之後至由佢本人決定今晚落唔落「草地」者，因爲「手蛋隊」原先預算佢趕得切廿六號之後由「漢城」飛來，四十八少時之後即係响呢個禮拜日（廿九號）個場由「手蛋隊」再戰「乾淨隊」嘅「大陣仗波」先至落草地也。就因爲「高大漢」提早成個禮拜（二十號）飛嚟，故此「手蛋隊」對於今晚場波，亦唔會話勉强「高大漢」落草地打「鄉親班」也。不過「新馬洪」呢兩朝特別留心睇吓「高大漢」，第一朝跑圈，但「舉腳」有冇力度，「跑姿」又點樣，「翻步」係否密？而尋朝就試吓「高大漢」嘅「射門腳頭」，左腳好抑或右腳「犀利D」，再又睇吓佢個「皇家碼」所「炭」嘅波是否角度好，有冇「力」，「搵位」是否靚？總之，正如「新馬洪」話頭，經過佢呢兩朝細心觀察所得，但就認爲「高大漢」雖然未算「弗到瀨油」之「大勇攬地」，但亦都算係「狀態唔錯」，故此今晚決定由「高大漢」落草地「打頭段」，叫「摩囉平」做住「大孖吧」先，而「肥仔平」暫時揸番中間打其「左邊中」，如果萬一發覺「高大漢」唔弗嘅話，然後至叫佢抖吓，「手蛋隊」原庄人馬打落去可也。（簡靜）

元朗精工陣容

（精工）
卞鎬英
區永雄　李桂雄　古廉權　張炳衡
張子慧　何新華
戴歷　胡國雄　金在漢　曼紐

（元朗）
張耀東
洪奕成　文錦棠　陳遠智　周皆然
胡順華　盧福興　吳汝賢
溫耀球　梁金發　畢偉康

精工要贏三球以上戰果才合理

戰局分析

精工在大球場夜戰元朗，相信不致出現冷門了。曾於首循環在花墟場以一比三喪師的精工，此役應可擊敗元朗而湔雪「一箭之仇」。如果上屆季尾精工在大球場以「六個一皮」贏元朗而「爲定」了聯賽冠軍的往事仍未被遺忘，則相信今夕的「精元」夜戰不會爆出最大冷門。事實上，「鄉親班」也不是「手蛋隊」的「剋星」。大球場亦不利於「中型班」，看來今伕精工應可穩勝。

在聯賽的形勢，精工今夕也必須勝回一伕，由於上伕敗於流浪慘吞三蛋，已使「衛冕」的精工今後須不絕努力，才可望完成霸業，它在聯賽演分表上，爲十戰七勝三和五敗，射入廿八球，失[illegible]三分，已使上屆冠軍的精工，現已較南華失多四分，比市政失多三分，較愉園及流浪則爲失多一分。看未賽的七伕，精工尚須與市政、南華、愉園及光華等强隊交鋒，而幾隊勁旅之中，南、愉的「硬伕」雖較多，但市政剩下來的「大戰」最少，因此，精工倘欲蟬聯錦標，則不祇對强敵必須取勝，與「中型班」遭遇也不容大意，假如被迫和而失去一分，則「衛冕」的希望亦可能消失，精工在大球場戰元朗，也顯然志在取得全兩分，祇要今夕挫元朗，則精工可憑球季壓軸加山，而重新成爲四强之一，然後再與前三强爭名位，估計此役精工志在爭取大捷。

元朗因爲「傷兵」問題的困擾，最近兩個月來戰績平凡，故在聯賽演分表上，爲十六戰五勝五和六敗，射入二十球，失廿四球，獲得十五分，雖仍未正面遭受降班威脅，但被捲入「護級漩渦」[illegible]引爲警惕，亦決力爭上游，但與「巨型班」對抗，經驗技術均有距離，在場地情況不適宜的情勢下，實力憑着氣力拼勁而改變局勢，此役在大球場踢夜波，「鄉親班」的「子弟兵」雖必「拼盡」，但預料仍難出現「奇跡」，聯賽首循環能够贏精工，主要原因爲賽過十五分鐘林芳基傷手離場，現時把關的韓將卞鎬英，身手不凡而且體格健碩，元朗前鋒已難威脅對手最後防線，何況古廉權扭任（清道夫）相當穩固，元朗的前鋒有些不適宜於夜戰，此役情況與首循環初時也迥然不同，元朗難再爆出冷門，換言之，精工應該穩勝。

雖則元朗本屆球季曾兩次開上大球場，銀牌賽及「總督盃」初賽均打至加時才敗於流浪，但對於場地情況熟習程度，仍難與精工比較。在寬濶的場地作戰，亦使技術優良的精工球員，能够盡顯所長，更易攻空元朗的防線，因此，這伕除非精工球員大失水準，否則不祇應該穩勝，而且[illegible]

元朗强將開上前線

倣流浪快打波

可使精工陷于苦戰

聯賽元朗今夕重逢精工，仍借心再度爆冷。昨朝爲操波，午間並在大波頭加緊考驗各將之態況，隨即於七時由兩位主任趙玉全與殷定滿召集所有球員作軍事會商，決定如何調兵遣將。

由於陳錫祥傷肩部受傷未愈，使到元朗有難行折翼之嘆，爲了增强前鋒進攻力量，今伕決由「侏儒仔」胡順華上前担任右翼，畢偉康移任右實，洪奕成任中場中堅，專責看管胡國雄，由於左後衛梁華偉傷愈復出，其餘人腳全部不變，在軍事會議時，各將認爲只要提高鬥志，今伕未必輸實，而且還認爲可能有意想不到之收穫。

精工由於去伕敗於流浪三比零，今伕必會提高警惕，教練朱永强亦認爲今伕很難打，希望大家抱着輸少當贏心理，實行與精工週旋到底。

趙玉全及殷定滿兩位主任在軍事會議時指出，精工無可否認是實態兼優，而且今伕更有前南韓「國腳」金在漢加盟今伕上陣掛帥，無異使到精工鋒線如虎添翼。

但趙主任又指出，精工之弱點就是最忌對方打快波，因爲球員年齡較大，體力當然有些不足，故此元朗今晚應仿效流浪快速之打法，威脅精工，如果爭得入球領先，亦可能使精工陷于苦戰。

至于今晚在大球場演出，一般人認爲，場地對元朗不利，但書記盧惠松認爲，場地對元朗絕無影響，過去在銀牌賽遇流浪，元朗各將亦同樣有優良演出，只是因爲球運欠佳及張耀東大意加時僅敗。

元朗今伕較爲吃虧，盧書記認爲元朗有梁金發多人犯上散光，是今伕弱點，不過今伕元朗姑勿論對手怎樣强勁，但必力爭上游，希望再向精工顯顏色，重振元朗「黑馬」威風。（廣）

高大漢太座亦係教女仔打波

辦緊手續嚟香港

花花絮絮

「手蛋隊」今晚開入「大波地」再打「鄉親班」，因爲第一個場「丁財旺波地」嘅「爆大冷波」，俾「鄉親班」個件「盲發神」，跌個件「盲衝亂撞」，「馬拉基」先擅門「行家」，再又撞到「手忙腳亂」，卒之輸咗一個三皮，就因爲如此這般，「手蛋隊」認爲奇恥大辱，自從輸過個次之後，立刻「高麗兵馬」嚟晒度，立刻响「下場」一波，「手蛋隊」出晒「門神卞」、「中堅郁」、「廖化朴」三件「高麗兵」，個日就係贏咗「大東方」四個一皮，正係當堂乜氣都出晒也。

不過，講出嚟眞係「有咁啱得咁蕭」，「手蛋隊」個晚（二十號）輸咗俾「流浪漢」吞其「三沙」之夜，又立刻班多件「高大漢」嘅「高麗國世杯廖化」嚟，今晚可惜另外個件「中堅郁」未出得，而「廖化朴」又唔慣打硬仗，否則，「手蛋隊」大可以「四韓齊出」，如果唔係，都應該係一條中間淺由尾到頭都係三件「高麗兵」担任「三韓陣」，由「龍門」、「三關中」、「廖位」、「帥印位」，亦係也。但，今晚「高大漢」出唔出雖然仲要由佢

下月球賽密麻麻

總督盃吸引力强

三月份的足球賽序，除了聯賽繼續舉行外，另外兩項盃賽亦同時密鑼緊鼓，如總督盃，如進入茶敍狀態，現時除愉流肯要打重賽外，其餘打準決賽的三隊，經已分曉，即精工將遇南華，而東方則未知是對愉園仰或流浪而已。

至於另一項的足總盃，將由下月五日開始，展開八場角逐，由於戲碼平平，故全部安排在花墟上演，統計起來，整個三月份，共有十二場盃賽，總督盃如無意外，就佔去四場，而聯賽則穿插在其中，由於聯賽及其他盃賽的舉辦，今屆的足球季，極有可能順延至六月尾才能結束。

平均來看，每週有五六場的賽事，分別在大球場及花墟舉行，若打從三月起計算，本季尚有七十多場球賽，除了週三兩場地規定養草不借，及本週末跑馬外，平均每個月約有二十四五場左右的球賽，由此推算，至到打完全部球賽，就必須三個半月的時間了。

到現時爲止，最引人矚目的，首先要推總督盃，四强產生後，準決賽即將展開，球迷心目中，各有各的心水，因此，對於四隊的戰果更爲注重，同時，英美煙草公司特別從英國請來了世界知名球星卜比．查爾頓來港主持頒獎禮，盛況空前場面，將使球迷更趨之若鶩，至於準決賽的兩場，足總已安排在昨週日上演，原因是入圍的準決賽隊伍，都曾被安排過在週日上演，因此，在三月份的星期天「黃金時間」，就會公平地安排予較少佔有週日賽期的隊伍，足總此舉，亦確定是公平之至的做法，況且，緊張刺激的準決賽，自然會吸引球迷去捧場，根本是否在週日，也無傷宏旨了。（江）

精工教頭提高警惕

慌住陰溝船再翻

唔敢小覷鄉親班

圈中人語

精工爲今晚重逢元朗，可謂仇人見面份外眼明，因爲首循環聯賽精工在花墟場遭陰溝翻船，敗給元朗一比三，今再度重逢就搬到大球場上演，精工爲免重蹈覆轍，昨晚全體球員返回宿舍開軍事會議，研究今午破敵大計。

昨午據教練陳輝洪表示：精工現有南韓「國腳」金在漢來港加盟，一切註册手續均已辦妥，今晚決定披甲上陣掛帥，至于左中衛用陳鴻平或張子慧，昨仍是舉棋未定，其餘人腳均與上伕相同，沒有變動。

陳輝洪又指出：「鄉親班」元朗雖然近況平平，但也不容小覷，就是最近一伕因陳錫祥受傷未能上陣，仍能與加山講和，所以今伕，精工必須提高警惕。

精工雖然實力堅强，但任何一場賽事難言穩勝，就是因爲精工已成爲「樹大招風」，任何一支隊伍與精工對抗，也必提高士氣，以搏低精工爲榮。

正如去伕對流浪，精工各將表現並非走樣，只是因爲求勝心切而犯上輕出，引致有回防不及之弊，同時于開賽後十分鐘，就曾有兩次可拔頭籌機會，但都因爲操之過急，反而失機，未能爭得領先優勢。

至于今夕鬥元朗，雖然陳輝洪認爲這場比賽難打，但精工現增添「長人」金在漢，今日上陣掛帥，鋒力已見增强，應該勝回一伕，以挽頹勢。（約旦王）

韋定撲救不及：「雙番東」對碰，東方不敵敗一比三。圖爲東昇翁偉國（左）左輔射入第二球情形。東方門將韋定（右）飛身撲出已來不及。（本報記者魏正攝）

本人決定，而今日「手蛋隊」亦照例响「慶相逢」飲其「晏畫茶」個陣，順便坐埋嚟傾吓，然後至宣佈「落草地」個十一件人馬。但「新馬洪」就話定俾我知：今晚實行改用「新陣」，除咗先試「高大漢」做「廖化」之外，後便因爲有「爛打區」可以出得，故此「肯軍雄」亦打番佢個「中間前」嘅位置，「亞烏」同「摩囉平」着住「大孖吧」衫先，「肥仔平」褪到中場，即係今晚有三個位置唔同上次也。

而家「手蛋隊」失到十三分咯，以前便五强嘅計，就以「少林兵」失九分最少，「乾淨隊」失十一分居第二，「流浪漢」同「快活谷隊」各失十二分數到第三第四，「手蛋隊」第五，對「計分盃」想「開猴攤」正係「機會甚微」，但亦唔能話「手蛋隊」完全冇晒者，正如「個隊佔」話頭，姑無論「乾淨隊」、「少林兵」、「快活谷隊」，呢三隊邊一隊想攞冠軍，都要問過「手蛋隊」肯唔肯至得，因爲呢三隊都仲各有一場波未對「手蛋隊」也。「手蛋隊」今夜再打「鄉親班」，目的，一來係志在試吓個「新陣」，最緊要係試吓個件「新帥」之「高大漢」，其次至係想一報「季初波」個仇「爆冷」之仇，再而係試好個「新陣」準備响禮拜日（廿九號）同「乾淨隊」「典」過者。故此今晚場波，「大波地」應該都有好多人入場睇吓個件「新帥」之「高大漢」點「巴閉」法。尋日照「沙僧」話我知：「高大漢」嘅太太，原來係响「高麗國」事教「女仔波」者，而家「老金」正準備替佢太太辦緊「手尾」，嚟埋呢度。今晚「高大漢」落地演嘢，睇過好唔好可也。（簡靜）

陳長强無端調出

肥仔焯掛住東方

球人球事

△尋日「旺丁場」上演「雙番東」對碰，呢場波嘅勝與負，對于「大東方」同「抱你時」未來護級，頗有舉足輕重，「抱你時」嘅「教頭運」陳運光，對于尋日場波很爲重視，一早就坐响名譽看台靜觀，响度吼路，我向「教頭運」有乜護級大計，佢話依家還是滿途荊棘，但希望班兄弟努力，將來殺出重圍。

△「肥仔焯」雖然今年轉隊投向「東房班」，但佢對一群舊袍澤感情甚厚，賽前响「大東方」嘅更衣室頻頻同各人打氣，「肥仔焯」响「大東方」柴起，關懷「大東方」都算未忘本，可惜「大東方」尋日唔爭氣以一比三飲恨，眞是乘興而來，敗興而去。

△「油站隊」還支「百萬雄師」，人材濟濟，但所爭得之成積就係响旺角隔「油蔴地」，但如果[illegible]「油站隊」亦會搶過護級漩渦，所以尋日佢地嘅會長父子兵都出埋嚟更衣室親自點兵，但係打左廿幾分鐘，依然還未能打開紀錄，呢個會長頻頻被觀衆「喝台」，祇有立刻繳人，大有唔不欲觀之矣！

△「大東方」尋日未能搶得一分，降班威脅亦見日益加重，將來能否逃出生天，實在未許樂觀，但尋日雖然輸咗波，惟是仍去梳江攞軍打氣，但「長人」陳長强尋日無端端被調出，似乎條氣頂住，變咗拂袖而行冇離表情，「高佬珊」話尋日輸波唔關韋定呢個龍門事，而係後防打得差，亦可以講係技不如人無話可說。（約旦王）

單惠根以牙還牙：甲組聯賽昨日東昇戰東方，雙方爭持激烈，圖爲東昇付廷輝（右）一次從後鏟球，東方單惠根（左）倒地前以手肘還以顏色。（本報記者魏正攝）

豪華·大華·華聲

大排長龍　肉感性感　香艷風騷色情　立體電影

玲瓏浮凸

四個鏡頭四季皆春　立體映出感同身受

預售三天門券　兒童不宜

3D

立體眼鏡隨票奉送　不另收費優待觀衆

蓮娜絲莉　嘉蓮貝絲　兩大艷星犧牲色相主演

歐洲公司巨獻

長沙灣街坊福利會
港九新界潮僑盂蘭聯誼總會
籌募福利經費演劇大會
隆重公演

三正順潮劇團

正月廿五晚（星期二）演出　楊繼業掛帥　大結局

陳碧玲　陳碧霞　方漢桂　姚雄佳　周雄樂　吳澤　蕭少雲　謝璇華　鄭婉英　詹惠瓊　文香　鄭純英　劉美娟　李絲絨　陳錦河

票價：由五元至二十元（場內有免費停車場）

演出地點：九龍長沙灣道（興華街口）戲棚　劇場電話：③七三零七一•③七三零八二

麗宮

今天五場　盛大獻映

奮鬥

天才史劍

劇情雄渾　故事感人

賬政預算案提出前夕
[illegible]

當不俗的進展，最近幾個月以來，香港好些大型電子廠家都接入了大量的新訂單，較爲突出者，美國客戶訂購大宗的集體電路（作爲[illegible]的差異，每部竟低至六十八元至三十元。

現在出口的彩色電視機，是由一些自資電子廠在港設立分廠生產的，主要的組件和配件均由日[illegible]

收市價
1.80
2.45
2.07
0.31
3.85
2.65
25.00
2.50
5.65
3.60
7.95
1.65
1.80
0.25
4.85
3.37
0.35
3.60
70.00

今日上午股市走勢

財政預算案提出前夕

晨市初期疲軟 中段後轉穩好

週二股市在昨日上揚三點七四之後，今晨開市，由於昨午後市況的呆滯，引致買家缺乏較大的信心追進，致交投畧爲緩慢，且各類股份成價亦見低軟，及至中段以後，買家再度進場，使各類股份又見再度堅上，至收市，大部份多見企於今晨的高價位收市，一般細價股份遊勢仍然佔於優勢方面，買家較爲積極，而成價見較好，交投情況，今晨則見較上日同期畧爲疏落。

據市內人士指出，在大市初期疲軟，而後緩進，買家表現閃縮，主要仍是對預算案具有戒心所致，雖然在現階段，一般市內人士對預算案中的加稅一項，已在心理上有準備，但到底此項事件，對股市的發現，無論在即時或較長期上，都有一定的影響，尤其是股市在初起之際，因此大部份買家都感到戒心，非在預算案完全清楚的宣佈之後，實不能解除此一戒心及陰影。

樂觀的經紀認爲，由於英股昨市的急起，再升逾四百關，雖然具有補倉的成份，但突然的急升，對人心是有一定的刺激，但港市是否會跟隨而升，目前雖然未能肯定，但相信對港市是有利的。

在今晨的交投中，滙豐銀行初成廿二元三角，後見升上廿二元半，而收市時轉回廿二元三，怡和初成廿六元二角，後見皆升廿六元四角，後以廿六元二角收市，和記則見上落於二元六五與二元六角之間，收市成二元六五，會德豐則上落於四元三與四元二五，收市成四元三角。

置地初成八元六五，後見上落於八元七五與八元六五，收市成八元七五。新世界初成一元八一，最高成一元八三，收市成一元八三。燦氣成二十三元六角與廿三元五之間，收市成廿三元六角，九倉初成十七元三角，收市成十七元半。黃埔成九元三五與九元三角之間，收市成九元三角。

恒生中午指數

四二八·〇九 升一·八一

遠東中午指數

二二五九·八一 升二四·二〇

金銀指數

綜合指數 三七·一〇 升〇·四九

金指數 三七·一五 升〇·三七

銀指數 三九·四二 升〇·九六

四家証券交易所上午成交總額

金銀：一八、六五〇、〇〇〇元

九龍：一、三九〇、〇〇〇元

香港：一六、四一〇、〇〇〇元

遠東：二四、五二〇、〇〇〇元

（昨日指數）

恒生：四二六·二八 升三·七四

遠東：二二三五·六一 升二三·九五

金銀：（綜）三六·六一 升〇·三五

（金）三六·七八 升〇·二八

（銀）三八·四六 升〇·六一

義貨幣在外滙市場猛挫

港商近期未願接義訂單

本港與義大利的雙邊貿易，預料在短期內，仍難以有顯著的進展。

過去數週來，義大利里拉在西歐外滙市場上遭受到抛售壓力，里拉如水就下，跌至一個新的低水平。

由於里拉下挫，港商買貨給義大利，因滙水變動而影響利潤，因此，近數月來，本港出口商買貨時多持觀望態度。

如所週知，世界性經濟衰退，去年受打擊最大的，要算是義大利了。義大利對外貿易逆赤數字不斷增長，失業率如火箭般上升，都直接影響當地購買能力，而去銷最多的港製品，比如成衣、玩具、電器和家庭用品，都在下降，平均跌幅達百分之四十左右。

據港府統計處最新的數字顯示，去年首十一個月港製品輸去義大利，由前年的三億一千八百萬元，減少至一億四千六百萬元，減少百分之卅三。

其中減幅最大的，是家庭用品，由前年首十一個月的六百萬元，減少至二百萬元，減少百分之五十八；成衣的減幅也不少，去年首十一個月，港製成衣輸往義大利，由前年同期的四千九百萬元，減少至二千四百萬元，減少了五成；玩具和運動用品的減幅，亦由前年同期的四千六百萬元，減少至二千四百萬元，減少了百分之四十八。

本港由義大利進口總值，去年首十一個月內，共值二億九千六百萬元，比前年同期的三億三千七百萬元，減少了百分之十二。其中以塑膠原料的減幅最大，由前年同期的二千八百萬元，減少至二百四十七萬元，減少了百分之九十一。

本報獨家報導 英美加黃金期貨市價

加拿大温尼伯黃金最近期貨收盤：

週一每安士報 131.50美元 （下跌0.25美元）

美國紐約週一收市價：

131.10美元 （上升0.50美元）

倫敦金價收市後掛牌：

×週一每安士買入價×週一每安士賣出價×

131.25美元 132.00美元

（上升0.25美元） （上升0.25美元）

股市經濟版

倫敦股昨升八點 收市指數破四百

【倫敦廿三日美聯社電】星期一倫敦股市上揚，買家落行吸購頗多。金融時報卅種工業平均指數升八點三，收四零零點二。

電氣股、清算銀行、政府債券、石油、建築股和其他工業股都大幅度上揚，惟獨金股顯平淡。

英美煙草公司升五便士。

政府債券上升，中、長期債券升半點，短期債券升零點二五。

昨日十種漲幅最大股票

股票	前收市價	昨日收市價	漲幅百分率
晉利地產	〇·三五	〇·四〇	一四·三〇
聯邦地產A	二·一五	二·四〇	一一·六〇
菲立斯礦務	〇·一九	〇·二一	一〇·五〇
中華巴士	一七·六〇	一九·三〇	九·七〇
和寶	二·七五	三·〇〇	九·一〇
明輝發展	〇·七二	〇·七八	八·三〇
大信置業	〇·五〇	〇·五四	八·〇〇
大利企業	七·五〇	八·〇〇	六·七〇
麗新製衣	一·九七	二·一〇	六·六〇
輝百美	〇·四九	〇·五二	六·一〇

昨日十種跌幅最大股票

股票	前收市價	昨日收市價	跌幅百分率
山帝國	〇·四六	〇·四三	六·五〇
昌生興業	〇·六二	〇·五九	四·八〇
協興針織	一·一〇	一·〇七	三·六〇
永泰建業	三·四〇	三·三二五	二·二〇
大新公和	二·五七五	二·五二五	一·九〇
美漢企業	一·〇五	一·六三	一·九〇
萬生	〇·五三	〇·五二	一·九〇
城都地產	五·二五	五·一五	一·九〇
香港電燈	五·三〇	五·二〇	一·九〇
合和實業	二·七二五	二·六七五	一·八〇

昨日十種成交最多股票

股票	成交股數
新世界	三，二五九，四〇〇
建煌	一，八八八，六〇〇
大生	一，三〇九，〇〇〇
大昌	一，二六四，〇〇〇
菲立斯	一，〇九九，六二五
華光地產	一，〇六六，〇〇〇
聯邦A	一，〇六五，〇〇〇
凱聯	一，〇三三，〇〇〇
會德豐A	八五二，〇〇〇
太古B	八九三，七五〇

甲乙類物價指數及 恒生消費物價指數 上月份分別上揚

統計處公佈，本年一月份的甲類新消費物價指數與對上一月相同，即一零八點。此項指數是以每月消費四百元至一千四百九十九元的家庭計算。

該月份之乙類新消費物價指數爲一零九，即上升一點。此項指數是以每月消費由一千五百元至二千九百九十九元之家庭計算。

兩類消費的家庭，上一月份之糧食指數均上升一點，此係由於鹹水魚、淡水魚、豬肉及雞鴨之平均零售價格均見上升，惟新鮮菜蔬之價格則下跌。

甲類及乙類家庭之服務消費亦有上升，前者之服務指數升三點，後者則升兩點，原因是農曆新年前理髮加價，及若干項郵費增加收費。

由於傢具、錶、相機及眼鏡等售價增加，甲類家庭之耐用物品指數上升一點，乙類家庭之衣物鞋履指數則下降一點。

其他物品之指數則無大變動。

七六年一月之恒生消費物價指數爲一零七點二九，較七五年十二月之指數高出零點七五。

「服務組」指數升幅最大，升三點四三點，原因爲歲晚理髮加價，女傭薪金增加及自一月一日起政府增加郵費。

春節期近，糧食普遍漲價，魚、豬牛肉、海味，特別是三鳥，需求股切，價格上揚。蔬菜則因來途充裕，價錢較上月稍跌。

月內，多數百貨公司及零售商繼續舉行清貨大減價，以增加其商品銷路，因此，「衣履組」指數下降三點八一點。

恒生消費物價指數以每月開支三千元至九千九百九十九元之家庭爲對象。政府統計處編有兩個消費物價指數，甲指數以每月開支四百元至一千四百九十九元之家庭爲對象；乙指數則以每月開支一千五百元至二千九百九十九元之家庭爲對象。

昨日四家交易所

上午成交總額：六千二百四十二萬元

下午成交總額：四千二百一十五萬元

全日成交總額：一億零四百五十七萬元

電子工業產銷情況好轉聲中

彩色電視機外銷增 廠租昂貴阻碍發展

……產銷有着相當不俗的進展。最近幾個月以來，香港好些大型電子廠家都接入了大量的新訂單，較爲突出者，美國客戶訂購大宗的集體電路（作爲電腦、汽車、收音機和雷達用途），以及電子計算機。

此間電子業的電子計算機的月產量，估計現已增至三十餘萬部，大型的工廠約有廿家，電子計算機的出口市場，已遍及一百個國家和地區。

歐洲共同市場九國，現已成爲香港電子計算機的最大市場。由於歐洲多個國家准許學生以電算機爲算術工具，目前這類港貨輸歐，已呈現大幅度的增加，增幅以倍數計。有些接做歐洲生意較多的大型廠，最近已把生產設備擴充，產量約比去年同期大一倍多，他們現已接滿第二季出口的訂單，其中以西德商人訂貨量增加得較爲顯著，西德現也超過英國，而成爲港製電算機的第二個出口市場。

除歐洲共同市場九國之外，美國、澳洲、紐西蘭、新加坡、加拿大、瑞士和瑞典，也是香港電子計算機的主要出口市場。

在生產蓬勃發展下，港製電子計算機的行情又普遍下降：一些八位數的袖珍電算機，外銷的出口價每部已跌至五十元，有個別產品甚至降低到七十元。

至於在香港市場推銷的袖珍電算機，由於品質的差異，每部竟售低至六十八元至三十元。

在三年前（一九七三年），港產電算機只輸出四十二萬部，去年估計已輸出約四百五十萬部，前後三年內劇增九倍之多，速度確是驚人。香港裝配電算機的工資低廉，大量生產後更降低了成本，輸往歐美市場頗受歡迎，這是電算機近年外銷激增的一些主因。

可是，由於外銷競爭日益加劇，以及工藝的急變和主要組件入口價大跌，電算機出口價的跌價……爲二百六十八元，一九七四年跌至一百四十五元，去年跌至七十五元，現更跌至五十元，三年內出口價竟跌近八成。

去年電算機的出口總值，估達三億二千萬元，佔全部電子產品出口總值百分之十二，比重實不算小。目前這門工業雖有一些大型廠，已接滿第二季訂單，但有些中小型廠則祇預製現貨，準備外客臨時採購，有些廠甚至要創減生產，或兼造電子錶、電子鐘型收音機、錄音機等藉以維持業務。

香港電子工業生產的彩色電視機，外銷正在擴展，現在出口的彩色電視機，是由一些自資電子廠在港設立分廠生產的，主要的組件和配件均由日本運來，利用此間較低廉的勞動力進行裝配和嵌上外殼等，然後運到西德、澳洲、阿剌伯聯合酋長國、沙特阿剌伯、科威特、巴林和新加坡、西奈及利亞等地。這些彩色電視機的出口（FOB）價，平均每部約爲一千三百元，正因爲售價較低，所以吸引到較多外客訂購。

現在由港開去中東的船隻，經常都可接運到彩色電視機出口。在去年上半年內，彩色電視機出口共有五千五百一十六部，最大市場則是西德，上半年共輸出二千三百九十部，比前年同期七百八十四部激增兩倍多，現時西德的高級彩色電視機在港銷售，每部要四、五千元，但香港裝配的彩色電視機賣給西德，每部只爲一千港元，這對於當地的中下層消費者較有吸引力。

此外，澳洲、新加坡和西奈及利亞，也和中東一樣，都是去年新開拓的彩色電視機出口「市場」，但據內行人士指出，香港的廠租昂貴，而電視機裝配廠佔地較多，如果這個困難不獲解決，發展會受到限制。·達·

買家採取審慎態度 東京股市牛皮靠穩

星期一東京股市牛皮靠穩，成交平淡。由於美國股市上週大幅上升，刺激此間股市開盆價格，但部份投資人士採取審慎態度，以致成交未能活躍。午後，市勢轉軟，收市時呈現榮辱互見，個別活躍股票爲新日本製鐵、日立電器、東洋水產及阿卑士電器等。杜鍾斯平均指數收市時爲四四九六點三七，上升七點一四，新市場指數三三三點四四，上升零點二六，全日成交一億五千萬股。

森那美新委財務董事

森那美股份有限公司董事會宣佈，布頓（J.S.BOOTON）將由一九七六年五月一日起，就任該集團財務董事。布氏現任史賓拿有限公司（SPILLERS LIMITED）財務董事。

現任森那美股份有限公司董事，主理財務之莫頓，將由一九七六年五月三十一日起中止其行政職務，但將留任森那美非行政董事。

各地黃金收市價格

【倫敦廿三日美聯社電】星期一各地黃金收市價（每安士以美元計）：倫敦：一三一點七五；巴黎：一三三點四九；法蘭克福：一三一點五；蘇黎世：一三一點三七；香港：一三零點零一；貝魯特：停市。

美國股票走勢指數

【紐約廿三日美聯社電】美國股票走勢指數：

種類	開市	收市	前市收市比較
工業股	九八九·五三	九八五·二八	跌二·五二
交通股	二〇六·九四	二〇七·二三	升〇·二八
公共事業	八九·一五	八八·[illegible]	跌〇·四八
其他股	三〇二·五一	三〇一·七〇	跌〇·五九

美股動態 市況牛皮靠軟 指數微升兩點

【紐約廿三日美聯社電】星期一紐約股市牛皮靠軟。杜鍾斯卅種工業平均指數午市下跌近六點之多，而收市前半小時跌了兩點。

在上週四、五兩個交易天，指數升了廿七點，指數爲五八七點八，而週一指數下跌，投資者獲利吐現影響所致。

紐約証券交易所的下跌股票與上升股票是八比五。交投活躍，但比上週四、五兩天畧爲減少。

杜鍾斯卅種工業平均指數跌二點五二，收九八五點二八。上週五收市九八七點八〇，是一九七三年二月十三日以來最高紀錄。

成交總額爲三千一百四十六萬股，紐約証券交易所普通股綜合指數跌〇點二三，收五四點三九。

紐約証券交易所成交最活躍股票：

股票	收市
中南西	一四·七五
火石呔	二四·〇〇
汎美航空	七·五〇
利頓工業	一〇·七五
可口可樂	八·五〇
美國電話電報	五八·一二五
美林	二七·七五
威士丁屋	一六·三七五
寶麗來	四〇·五〇
高基	二八·〇〇

今晨拆息無大進展 呆定五厘二五成交

【本報訊】今晨銀行同業拆息仍無新的進展，以五厘二五成交。

據銀行人士指出，由於市面頭寸鬆弛，再加上存放海外的資金，重新注入本港，因此，拆息率顯得疲弱。

金融淺析

外圍金價一片牛皮 港市走勢硬美鈔軟 加息三元九角二仙尾盤七八九·四

【本報訊】週一外圍行情，金價方面：倫敦報一三一·六五美元（跌一角）。瑞士入價報一三一·二五美元，出價報一三二·〇美元（跌兩角半）。巴黎報一三三·四九美元（跌一角四仙）。加拿大期貨報一三一·五〇美元（跌兩角半）。美國紐約報一三一·一〇美元（昇五角）。英鎊方面：倫敦轉讓鎊報二·〇二四五美元（漲五厘）。美國告老士報二·〇二五〇美元（漲一錢）。

歐洲金價週一市還，倫敦金價頭盤跌兩角半，報一三一·五〇美元，中盤報升一角半，報一三一·六五美元，中盤掛出後造價入價報一三一·二五美元，出價報一三二·〇美元，前市中盤掛出後造價入價報一三一·〇美元，出價報一三一·七五美元，實則上出入價均比前市尾盤升兩角半。

本港金市，昨日尾盤爲七八六·八，今晨開市報七八七·二，最高報七九〇·二，最低報七八七·二，收市價七八九·四，息價訂加息，三元九角兩仙，上牌現貨無交收，公價定七九〇〇。

美鈔報跌，大鈔報四·九八七，普鈔報四·九七七；美電最高報四·九九五，最低報四·九九三。

日元報順，大紙報一六四·六，細紙報一六四·〇；台幣報一二一·五〇；西德馬克報一九四·〇；法國法郎報一一〇·五〇；瑞士法郎報一九三·五〇；荷蘭報一八六·〇。

上午金融行情表

二月廿四日（星期二）

（九九K金價）

開市 787.2 收市 789.4

最高 790.2 最低 787.2

（加息三元九角兩仙）

項目	價格
（美鈔）最高	4·987
（美鈔）最低	4·977
（美電）最高	4·995
（美電）最低	4·993
（雜幣）	
日元（每萬計）	164·60
台幣（每千計）	121·50
菲幣（每元計）	0·66
新加坡大紙（每元計）	2·00
新加坡細紙（每元計）	1·99
坊啤（每百計）	50·50
西德馬克（每百計）	194·00
法國法郎（每百計）	110·50
瑞士法郎（每百計）	193·50
荷蘭（每百計）	186·00
加拿大紙（每元計）	5·00
澳洲元（每元計）	6·27
正鎊（每鎊計）	10·05
葡幣（每元計）	0·86
（歐洲金價）	
倫敦金價（每安士計）	131·65美元（跌一角）
瑞士金價（每安士出價計）	132·00美元（跌兩角半）
巴黎金價（每安士計）	133·49美元（跌一角四仙）
（英鎊）	
倫敦轉讓鎊（每鎊計）	2·0245美元（漲五厘）
美國告老士（每鎊計）	2·0250美元（漲一錢）

工商晚報上午股票成交報價表

類別	股票名稱	最高價	最低價	收市價
銀行·保險	滙豐銀行	22.50	22.30	22.30
	恒生銀行			132.00
	海外信託銀行			2.70
	大華銀行			
	友聯銀行	5.25	5.10	5.25
	永安人壽	1.53	1.52	1.53
航業及倉塢	會德豐船務（A）			4.10
	會德豐船務（B）			0.40
	新世紀航業			
	萬邦航業			
	萬寶航業			
	亞洲航業			5.05
	華光航業	4.00	3.95	4.00
	東方貨櫃	2.95	2.925	2.95
	新海康			1.31
	均益倉	8.70	8.60	8.70
	九龍倉	17.50	17.30	17.50
	安全貨倉			
	太古（A）	9.60	9.45	9.60
	太古（B）	1.83	1.82	1.83
	黃埔船塢	9.35	9.25	9.30
公用事業	油蔴地小輪	15.40	15.30	15.40
	香港電燈	5.30	5.20	5.25
	九龍電燈	20.80	20.70	20.80
	中華煤氣	23.60	23.50	23.60
	電話公司	20.20	20.10	20.20
	電車公司			
	九龍巴士	5.65	5.60	5.60
	中華巴士			19.50
	會德豐（A）	4.30	4.25	4.30
	會德豐（細股）			
	恒隆	4.40	4.35	4.40
	信託公司（A）	3.00	2.95	2.975
工商投資	信託公司（B）	0.57	0.54	0.57
	怡和	26.40	26.20	26.40
	怡和証券	8.75	8.65	8.70
	國際股份			1.61
	怡和實業	3.90	3.80	3.90
	怡南			7.20
	安達臣	0.93	0.92	0.92
	監豐投資			
	太平洋			
	森那美			
	新英華			
	仁孚	1.25	1.23	1.25
	船務投資			
	輝百美	0.54	0.52	0.54
	利獲家			
	利獲家海外			
地產置業	置地公司	8.75	8.65	8.75
	高富置地			
	亞洲置地			
	建煌新記	0.96	0.93	0.93
	博富臨			0.47
	大元置業			1.10
	啓德置業			
	太古昌	2.475	2.45	2.45
	大信置業			
	自由發展			
	伊人置業			
	萬年置業			
	夏利文	0.90	0.88	0.88
	合和地產	2.70	2.675	2.70
	新鴻基	5.35	5.25	5.30
	南太平洋	0.86	0.83	0.83
	和記地產	7.85	7.80	7.85
地產置業	麗君地產	1.85	1.81	1.81
	嘉茹地產			
	華大地產			0.60
	恒生工業地產			
	大昌地產	1.29	1.27	1.28
	兆安地產	1.02	1.00	1.02
	嘉年地產	4.95	4.85	4.95
	聯邦地產（A）	2.50	2.475	2.475
	聯邦地產（B）			
	和豐地產			
	四海地產			1.43
	利安地產			
	大生地產	1.80	1.78	1.80
	萬生	0.55	0.52	0.54
	模範置地			
	華光地產	0.96	0.94	0.96
	利豐地產			
	城都地產	5.20	5.15	5.20
建築	保華	3.75	3.70	3.75
	金門			
	青洲英坭（新股）	20.00	19.80	20.00
	港機工程	42.50	42.00	42.00
	大亞石業			0.70
	海港工程	0.93	0.92	0.93
	熊谷組			
	信昌	9.20	8.60	9.20
	金門股權			
企業發展	海底隧道	8.20	8.15	8.20
	長江實業	7.15	7.10	7.15
	寶光	5.25	5.20	5.25
	莊士發展			0.30
	利興發展	1.16	1.12	1.16
	泰盛發展	1.24	1.23	1.23
企業發展	世界發展			0.65
	新世界發展	1.83	1.81	1.83
	聯興盛發展			1.45
	遠東發展	1.03	1.01	1.03
	海南發展	1.36	1.32	1.36
	香港發展			
	廖創興	1.20	1.19	1.20
	廣聯企業	0.59	0.55	0.59
	聯合企業	6.80	6.60	6.70
	和記企業	2.65	2.60	2.65
	太古實業A			
	太古實業B			
	偉大發展			
	新昌	15.60	15.10	15.40
	美漢	1.04	1.03	1.04
	金祐			
	明仁企業			
	捷聯企業	1.39	1.35	1.39
	順福企業			0.65
	偉益置業			
	啓明建業			
	國際實業A			
	周生生			0.79
酒店業	大酒店	10.80	10.50	10.80
	山帝國酒店	0.46	0.42	0.46
	城市酒店			
	永高酒店	7.30	7.20	7.30
	海港公司			
	美麗華酒店			
	百樂酒店	0.50	0.48	0.48
	凱聯酒店	1.91	1.89	1.90
	南洋紗廠			20.00
	南豐紗廠	6.80	6.70	6.75
紡織製衣	美豐纖維			
	南聯和記			1.80
	南聯實業	2.45	2.40	2.4[illegible]
	聯紡			
	會德豐紗廠			
	鱷魚恤			
	眞善美製衣			
	長江製衣			
	麗新製衣			2.0[illegible]
	香港毛紡			
	新馬製衣			
	梅眞尼			0.31
百貨·酒樓及其他	永安	3.85	3.80	3.8[illegible]
	先施			
	瑞興			
	大新（公和）	2.625	2.55	2.6[illegible]
	迪卡佛（A）			25.00
	迪卡佛（B）			2.50
	邵氏			
	星島報業			5.6[illegible]
	聯合汽水			
	屈臣氏	3.60	3.40	3.6[illegible]
	立興	7.35	7.30	7.3[illegible]
	橡膠信託			1.6[illegible]
	聯合橡膠			
	新鴻基証券	1.86	1.85	1.8[illegible]
	非立斯	0.23	0.215	0.2[illegible]
	維達航業			4.8[illegible]
	永泰	3.40	3.35	3.3[illegible]
	大寶	0.35	0.34	0.3[illegible]
	生力啤			
	環球電子			3.6[illegible]
	怡和債券			70.0[illegible]

美國不擬承認安哥拉親俄派
亦未批准高富公司進行交易

【華盛頓廿三日合衆社電】白宮於星期一宣稱：美國沒有計劃承認馬克思主義的「安哥拉人民解放運動」。

白宮新聞秘書尼森謂：福特總統「沒有計劃」給予該個蘇俄支持的組織「外交上的承認」。

他說：「祇要一萬二千名古巴部隊一日留在安哥拉，總統便一日堅決這樣做。」

尼森說：政府並沒有批准美國「高富石油公司」與該「解放組織」進行一宗發展交易。

東協五國首長同意 加強聯繫對抗共黨

【印尼峇里廿三日路透社電】「東南亞國家協會」五國領袖，今日通過一些用意是給予該組織更強的政治和經濟力量，去與中南半島新共黨國家抗衡的提議。

五位領袖——印尼總統蘇哈圖、菲律賓總統馬可斯、泰國總理克里巴莫、馬來西亞總理胡先翁及新加坡總理李光耀，在一項四十五分鐘的會議席上，通過了五國部長與官員們多月來對酌磋商所擬定的建議。

大會方面人士的消息謂：會議進行得「像一列快車」。五國領袖把原定兩小時的會議大大縮短，馬可斯總統與李光耀總理隨即離去，同玩哥爾夫球，克里巴莫則四出觀光。

根據消息人士所言，昨日的開會情形與今日大相逕庭。昨日，大會對於協定一項友好合作的關鍵條約，仍陷於一個僵局，原因是馬來西亞反對其中一項關於和平解決糾紛的條款。

該條約是這個有八年歷史的組織第一份政治文件，被視為足以考驗「東協」從有限度的經濟、文化與社交聯繫轉移到「真誠合作」的能力。

另一個重要而且更為困難的範圍是經濟合作。大多數國家認為這是提高生活水平，從而加強他們對共黨顛覆之防衛的關鍵。

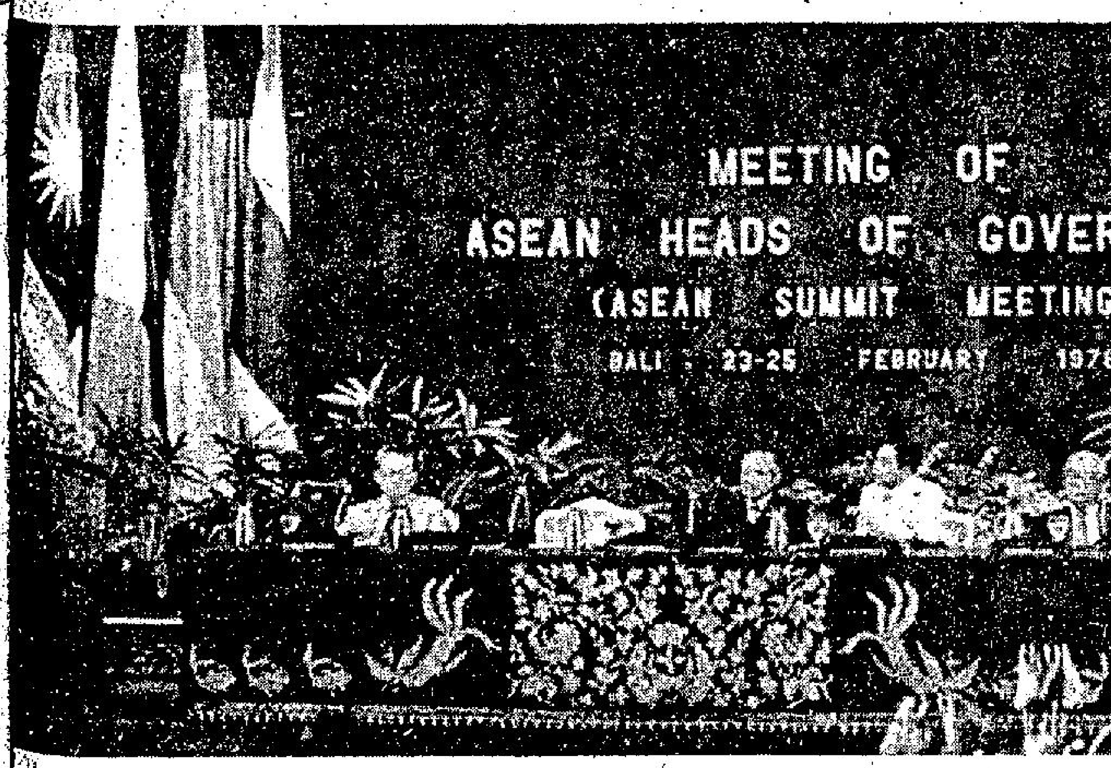

東協高峯會議揭幕　「東南亞國家協會」高峯會議揭幕，圖左起：馬來西亞總理胡先翁，新加坡總理李光耀，印尼總統蘇哈圖，菲律賓總統馬可斯及泰國總理克里巴莫。

白宮注視尼克遜在北平會談經過
不認為是抨擊外交政策

【華盛頓廿三日合衆國際社電】白宮新聞秘書尼森星期一日說，福特總統並不把尼克遜對毛共頭目所講的話，視為對美國外交政策的批評。

尼森於白宮舉行的記者招待會中說：「我們曾注視整個舉杯祝飲的經過。我們並不把它解釋作對美國外交政策的抨擊。」

前總統尼克遜星期日在北平為他所設的歡宴席上，曾說「如果相信在原則的聲明上簽字或舉行外交會議便會帶來持久和平，則未免『太天真』了」的話。

由北平發出的新聞消息說，該項聲明似乎是批評福特總統於去年七月在赫爾辛基所簽訂的三十五國東西條約。北平曾譴責該項協定，說它默許蘇俄擴張主義。

尼森說，福特總統並無計劃會見尼克遜或者打電話給他。

他說：「但如果尼克遜感覺有甚麼重要的事情要提出報告的話，我料他會向國務院提出。」他又說，他本人也常常批評赫爾辛基協定，「但我是在國內才這樣做」。

副新聞秘書卡爾遜星期一日早些時候曾說，政府對於尼克遜的大陸之行，如果發現有甚麼情報的話，政府對它會發生興趣。

卡爾遜說：「如果他感覺有事情要報告，我相信會被聽取的。」

尼克遜曾與毛澤東及「代總理」華國鋒會談。

曼斯菲爾宣稱 尼克遜訪大陸 有助雙方接觸

【華盛頓廿三日美聯社電】參議院民主黨領袖曼斯菲爾於星期一聲稱：前總統尼克遜到中共訪問，「有助於保持接觸」。

他的評語，是答覆所詢問他是否認為尼氏此行（受某些民主黨領袖所抨擊）有所幫助。

曼斯菲爾——一位專注於遠東事務的參議院外交關係委員會委員——聲稱：對於中共邀請尼克遜到訪之事，他並不感到意外。

他對記者謂：「相邀公職或私人平民到訪，是別國的特權。」

共和黨領袖史葛亦被記者詢及他對於尼氏此行的看法。他謂：「我對於此事沒有意見。」

李察波頓與玉婆 兩人同住一酒店 傳說已同意分居

【紐約廿三日美聯社電】專欄作家威爾遜於星期一在紐約郵報報導，李察波頓和伊利沙伯泰萊感情已再次破裂，並有可能再度離婚。

威爾遜說，雖然佛羅斯克律師表示，他倆現仍同在一間酒店居住，但他倆已同意合法分居。

佛羅斯克拒絕對該報的報導發表評論。

威爾遜在該文中說：「這次分裂是伊利沙伯泰萊在瑞士與一名三十七歲的廣告商人曼寧有過一段秘密的羅曼史，而當時波頓則在此間排戲。」

波頓所拍的電影「馬」，預定於星期四晚在百老滙公映。

涉嫌打劫銀行 柏德西亞可能有罪

【舊金山廿三日法新電】美國赫斯特報業公司女繼承人柏德西亞被控涉嫌與一宗銀行劫案有關之辯方，今日在審判中，再次失敗。

主審法官卡特裁定，柏德西亞必須對一系列之事件——包括她在一九七四年九月十八日被捕後在獄中的數次會話——提出証供。

控方已成功地使法庭接受有關柏德西亞與共生解放軍成員劫掠此間一間銀行後所發生若干事件之証據。主審法官今日的裁定使辯方律師卑利所作的整個辯護策略有失敗之虞。

因此之故，柏德西亞將需要透露她與前來監獄探她之一名童年友伴的會話，在該次會話中柏德西亞說，她不幸被捕並自稱是一個女權運動的革命分子。

卡特法官仍然留下辯方上訴之機會，但稱：如果辯方上訴的話，他將不會將聽審日期押後的。

泰國保證盡力 撲滅販毒組織

【日內瓦廿三日合衆國際社電】泰國政府，在一份於星期一日與聯合國官員簽署的協議內，保證今後盡力防止泰國人士非法種植罌粟，並撲滅國內販毒組織。

根據該份稱為「備忘錄」的協議，聯合國將會繼續協助泰國種植其他穀物來代替罌粟花。泰國、緬甸及寮國毗鄰的「金三角」，是世界各地的非法鴉片的主要來源地。

上述協議，是於目前正在舉行的聯合國毒品委員會會議中簽署的。在該份協議的條款下，泰國保証肅清國內種植罌粟花的人士，並防止海販非法私運毒品。泰國並同意治療國內吸毒人士，並推行一個教育性計劃，向國人解釋濫用毒品的危險。

尼克遜批評外交政策 美工會領袖認為對福特不大友善

【佛羅里達州巴爾港廿三日合衆國際社電】美國產業工聯合會主席閔尼於星期一日說，前總統尼克遜在中國大陸抨擊美國外交政策，已違反了他作為一名美國公民的責任。

閔尼對記者們說：「我注意到我們有一個失去信用的總統到離開美國數千哩去旅行，批評我們的外交政策——這是誰都不應該幹的事。」

閔尼說，尼克遜在北平批評赫爾辛基會議，「不管因為什麼原因，都是對福特總統不大友善的行為」。

他說：「他認為美國公民有責任在美國境內，而不應在一個人類自由全被否定的國家內，作任何的批評。」

他說：「我沒有到過中國大陸，這也許是我聰明之處，如果我去了，他們可能不讓我回來。」

尼克遜與華國鋒再商談國際問題

【北平廿三日路透社電】老弱的毛澤東，今日與尼克遜進行冗長晤談，並轉託他向福特總統問好。

毛氏在新罕布什爾州初選之日向福特致意，被視為北平不希望尼氏這次到訪被曲解為對白宮的抨擊。

今日稍後時，尼克遜與中共新任「代總理」華國鋒舉行了第二回合會談，第三次會談定於明日進行。

中共方面沒有披露尼氏今日與華某在湖濱賓館的會談內容。一般相信，晤談與昨日一樣，是集中在國際問題上面。

這次晤商，使這位前總統有難得的機會去衡量這位寂寂無名的華國鋒。華某僅於兩星期前，在出人意表的情形下，獲委任為代總理。

觀察家聲稱：對中共與美國關係而言，這是一種樂觀跡象。因為這位對外交事務極乏經驗的中共新「國家首長」，竟然在他履任之初，便花費這麼許多時間去處理與華盛頓方面的聯繫。

十二歲女童創笑的紀錄 十時零五分

【加拿大．溫尼伯廿三日路透社電】一名十二歲的溫尼伯女童，已打破笑的世界紀錄——並在曼尼托巴牙醫學會所舉辦笑的馬拉松比賽中獲勝。

本週末，她露齒笑達十小時零五分鐘之久，超過堅尼斯紀錄大全所記載的七小時三十二分鐘紀錄，以及上週在多倫多所締的八小時又二十分鐘的非正式紀錄。

佔貝魯特加使館八小時 槍手經已投降
所有人質全部獲得釋放

【貝魯特廿三日合衆國際社電】一批由一個堅稱自己並非神經錯亂者領導之槍手，在佔領加拿大大使館，並挾持該館代辦約八小時之後，已在今日向當局投降。

九名槍手在黎巴嫩、敘利亞、巴勒斯坦聯合軍事司令部的官員們陪伴下，由橫門離開其挾持代辦在內之建築物，使在正門守候的記者們白等一場。

槍手們隨後進入三輛汽車，與軍事司令部之官員們絕塵而去。

警方稱：所有人質安全獲釋。

槍手之首領名叫哈木頭，四十五歲，係一名入籍加拿大之黎巴嫩裔人。該批槍手之其他成員相信係哈氏之親友。

他們挾持着大使館內約三十名職員，並發出哈氏的一系列要求。哈氏宣稱，當他在加拿大時曾被錯誤地指為精神不健全。他要求曾在加拿大証明他精神不健全之醫生及律師們公開承認他們的判斷錯誤。

大馬教育當局禁學生留長髮

【馬來西亞．吉隆坡二十四日美聯社電】此間的教育當局已禁止小學及中學的學生留長髮、穿短裙及拖鞋上課。這規則，包括由小學至中學的十一個學年，並說他們的恤衫腳要套入褲內。

一位校長於星期二說：「如果學生回校上課時不遵守這些校規，我們會把他們逐出校門之外。」

哥倫比亞學生焚燬美國國旗

【波哥大廿三日合衆國際社電】美國國務卿基辛格，星期一離開哥倫比亞前往哥斯達黎加。這是他到拉丁美洲之行的第五站。左派學生因他的訪問而抗議，發生暴動。

基辛格並沒有看見在國立大學中發生的騷動，有一百名學生高呼「打倒基辛格」的口號，於焚燬了國務卿的畫像和美國國旗之後被捕。

基辛格把當日的大部份時間，花於與哥倫比亞總統羅比士的農莊內跟總統會談。在會談時總統對剛在巴西簽字的美國與西半球的協議，表示憂慮。

於被詢問有關該項協議時，羅比士說：「哥倫比亞不須向美國或任何其他拉丁美洲國家屈膝。」

但基辛格於離境前說，他感激他所受到的「極溫而友善的款待」，和「友好、合理而具有『建設性』的會談。」

歐洲金價微跌 美元亦見疲軟

【布魯塞爾廿三日合衆國際社電】美元於星期一日在歐洲貨幣市場告下跌，但後來回升，終以一英鎊兌二點零二五美元收市，與上日收市價相同。

倫敦及布魯塞爾的外滙經紀們說：是日交投疏落，特別是在早市時候。

美元價位，在法蘭克福由一美元兌二點五六二西德馬克，跌至一美元兌二點五五七馬克；在蘇黎世由一美元兌二點五六三八瑞士法郎，跌至一美元兌二點五五八瑞士法郎；在巴黎則由四點四八一法國法郎，跌至四點四七六五法郎。

倫敦金價無起跌，仍以每安士一三一點七五美元收市，蘇黎世金價則由每安士一三一點八七美元，跌至一三一點六二美元。

紐約州議會通過 禁協和客機來往紐約市

【紐約州阿爾班尼廿三日路透社電】紐約州議會今日以壓倒性的票數，通過一項禁止「協和式」客機來往紐約市甘迺迪機場的法案。州參議院以四十六票對十票，通過該項法案，州衆議院則以一百三十九票對四票通過。

英一醫生太太 五福臨門

【倫敦二十三日路透社電】一名倫敦醫生的太太，今日產下了三男二女。這五名嬰兒現在倫敦大學醫院內加以特別照料，這裏的工作人員報導，這五名嬰兒雖早產了兩個半月，但可以預料均告平安。

據說，這位母親布魯克太太於今日黎明前接受剖腹取子的手術後，情況良好。醫院的一名發言

俄共大會今日揭幕 將會訂定政經計劃

【莫斯科廿三日路透社電】世界各地的共黨及左翼領袖們，今日雲集此間，準備出席第廿五屆俄共大會。

本屆大會將於明日在官方人士所形容為俄共「團結」的氣氛中揭幕。這是自從一九七一年以來的第一次俄共大會。

蘇俄報界將這次大會譽為「一宗具有重大國際性意義的歷史性事件」，預料這次大會將於三月五日閉幕，在這段期間內，與會人士將會訂出蘇俄在未來五年內的政治及經濟計劃的指標。

與會嘉賓當中，有古巴總理加斯特羅，北越共黨領袖黎筍，羅馬尼亞總統齊奧斯古，以及由於思想上的分歧而日漸與

莫斯科頭目與西歐二百萬共黨分子的思想分歧，可由法國共黨領袖馬查的缺席反映出來。

在莫斯科的明確反對之下，法國共黨分子已經表決放棄「無產階級專政」的思想目標。

由於蘇俄人士與西歐共黨分子，包括義大利、西班牙、英國、法國、比利時及瑞典等國的共黨派系，進一步鬧意見，莫斯科原定計劃在一九七四年舉行的歐洲共黨會議，據報已因此而擱延。

俄共大會揭幕後，將由俄共總書記布里什涅夫率先發表一份冗長的演說，檢討過去五年內的國內及國外政策及展望今後的前景。

大部分西方人士的注意力，將會集中於布里什涅夫，際此美蘇和解正在頻頻出現磨擦的時候，對蘇俄與西方國家的關係有何觀感。

外國觀察家亦將留意本屆俄共內閣——由十五人組成的政治局，及負責決策的中央委員會的選舉結果。預料這些名單

圖片新聞

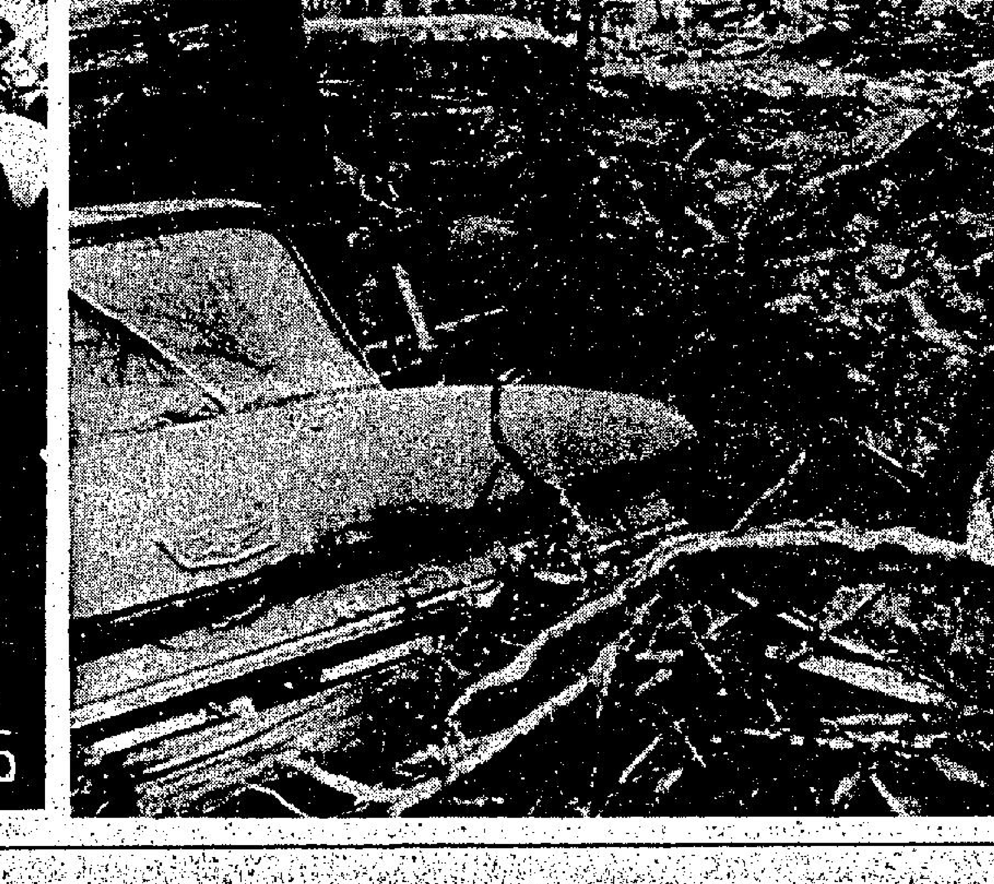

㈠美國豪斯頓「幸福農場公司」運送穀物的電梯於廿二日發生爆炸，有六人證實喪生。爆炸威力完全摧毀了部份廠房，其他裝備亦嚴重損毀。

㈡尼克遜夫人在北平參觀幼稚園時，抱起一名六歲小童，此小童為乒乓好手李富榮的兒子。

㈢郎奴列根在新罕布什爾州展開競選運動，正仰首與一位騎在其父親膊頭的小童談笑。

㈣在美國北卡羅來納州阿殊維爾，一個建築在山上的泥造水壩於二月廿二日突然崩缺，洪水沖下一千六百呎，山下的村落裏有四人在睡夢中喪生。

㈤在獄中進行絕食六十一天而餓斃的愛爾蘭共和軍分子法蘭史德治，於本月廿三日舉行葬禮，其生前同黨在墳場前舉行示威，抗議史德治的屍體不被葬在墳場內共和軍的地段。圖為警方在墳場前展開戒嚴，以阻止示威者進入墳場。

㈥警方阻止貨車上的司機駛車前往墳場內史德治墳前。